# Destapan a Cerón Alba Para Presidente Mpal. de Tepic

INFORMACION COLS. 5 Y 6

EN NAYARIT
DHL
mensajería mundial
TEL. 30038 - 38045
ALLENDE Y ZACATECAS
TEPIC, NAY.

$ 1000 pesos m/n

Meridiano De Nayarit

Tepic, Nay., martes 20 de marzo de 1990. Año XLVI Epoca II No. 1145

XEROX
SOLICITE DEMOSTRACION
TELS. 2-16-86 Y 2-46-04
FAX
XEROX

# Unicos Enemigos, los que Están Fuera del PRI

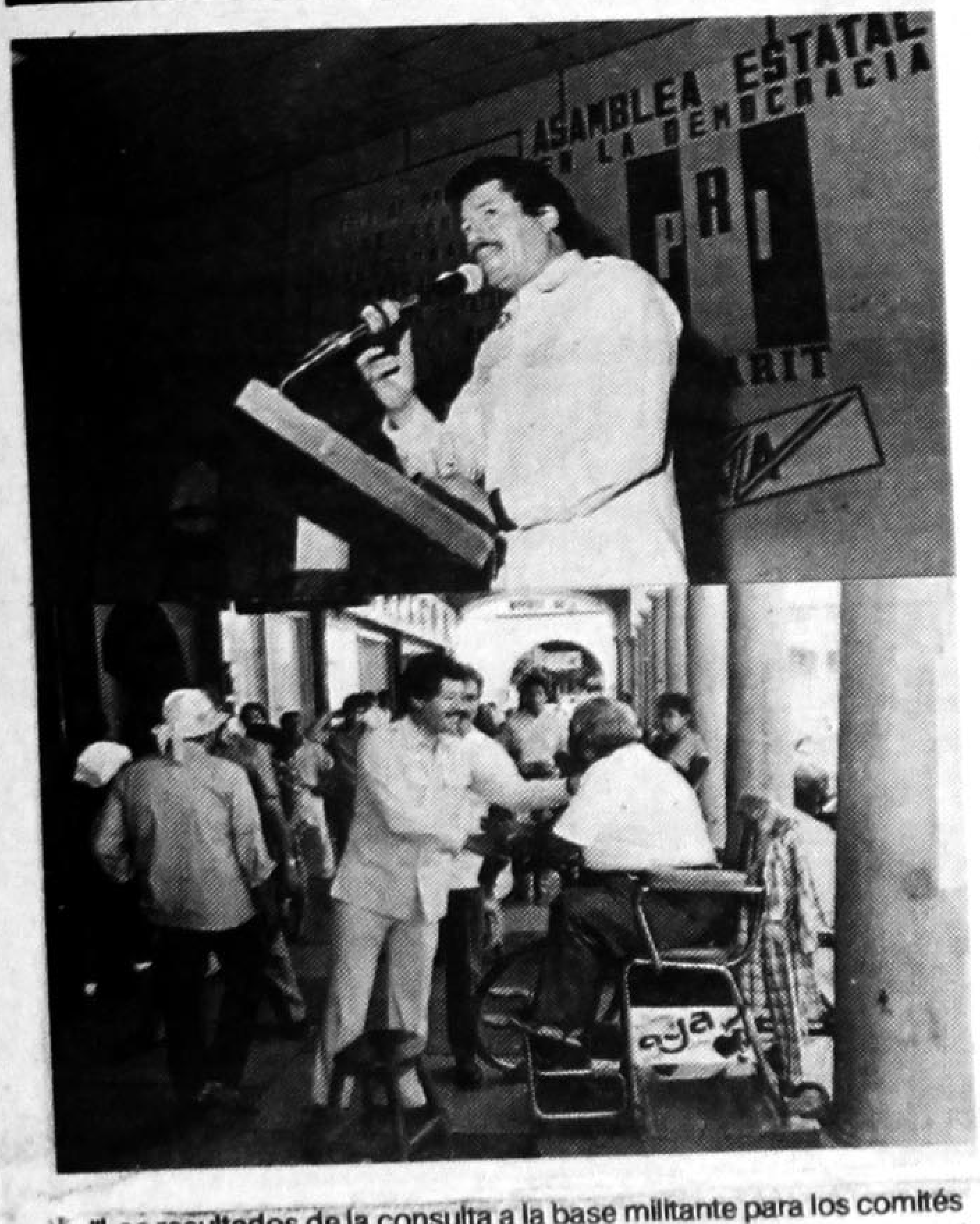

"Los resultados de la consulta a la base militante para los comités seccionales municipales y directivo estatal del PRI realizados aquí en Nayarit, confirman una vez más las convicciones políticas de la reforma democrática del partido, y es un ejemplo para la Nación", así lo expresó el Senador Luis Donaldo Colosio, presidente del CEN del PRI al tomar la protesta a los nuevos dirigentes del PRI

## ✦En el Interior del Partido Prevalece la Unidad de los Cuadros

"Los resultados de la consulta a la base militante para los comités seccionales municipales y directivo estatal del PRI realizados aquí en Nayarit, confirman una vez más las convicciones políticas de la reforma democrática del partido, y es un ejemplo para la nación", así lo expresó el Presidente del Comité Ejecutivo Nacional del PRI, Luis Donaldo Colosio Murrieta, quien acompañado por el gobernador Celso Humberto Delgado Ramírez, tomó la protesta correspondiente a los 854 comités seccionales, 20 comités municipales y el Comité Directivo Estatal del PRI en la entidad, y expidió la convocatoria para las elecciones de candidatos a presidentes municipales y a diputados locales.

Ante la asistencia de los cuadros del Partido Revolucionario Institucional de Nayarit, Luis Do-

PASE A LA PAG. 4

## ✦La Acaspen Dá Unánime Respaldo al Líder del Congreso

La Alianza de Camioneros y Automovilistas del Servicio Público del Estado de Nayarit (ACASPEN), postuló ayer al Diputado José Angel Cerón Alba como precandidato a la presidencia municipal de Tepic por el Partido Revolucionario Institucional, durante un acto celebrado en las instalaciones de esta organización.

El Diputado Armando Trigueros Guerrero expresó a nombre de la ACASPEN que en una reunión de cuadros directivos del transporte del municipio de Tepic, se acordó brindar el respaldo en forma unánime al Diputado Cerón Alba, por considerar que es un elemento con capacidad política, por su espíritu de trabajo y sobre todo por su seriedad para poder desarrollar un buen papel al frente de la presidencia de este municipio.

Ante más de medio millar de miembros de la ACASPEN agregó que este es el primer organismo estatal que se declara públicamente en favor del licenciado José Angel Cerón Alba como candidato a la presidencia municipal de este lugar en base al análisis de todos los integrantes.

Por su parte el Diputado Cerón Alba dió las gracias por este apoyo incondicional y les dijo que no es fácil una empresa de esta naturaleza, como es la de dirigir los destinos del municipio de Tepic. Los invitó para que junto con él se busquen las fórmulas para combatir lo malo. Expresó que un gobierno tiene que trabajar haciendo equipo con la gente y sustentar su plan de trabajo en lo que el pueblo necesita y exige. Finalmente dijo que Tepic es una ciudad con grandes problemas como es el de agua potable, empedrado de drenaje, vialidad, los cuales requieren soluciones inmediatas, es por eso que los tepicenses merecen un extraordinario gobierno.

En el mismo acto se informó que el día de ayer a las 16 horas, las diferentes organizaciones de la ACASPEN así como otras organizaciones de los tres sectores del partido, acompañarán al Diputado Cerón Alba para presentar la solicitud de registro como aspirante a la candidatura para la presidencia municipal de Tepic, ante el Comité Directivo

PASE A LA PAG. 3

## Por Intervención del PRI
## Reduce Tarifas de Energía Eléctrica la Comisión Federal

Setenta y dos ciudades del norte de la República serán beneficiadas con la reducción de las tarifas de energía eléctrica, principalmente en las zonas cálidas, informó el secretario de Promoción y Gestoría del CEN del PRI, Rafael Oceguera Ramos.

Dijo que esta medida se llevó a cabo por la insistencia del PRI a que el aumento en las tarifas para el consumo de energía

PASE A LA PAG. 4

## No Afectará la Terminación del PECE: Agueda Galicia

POR PATRICIA RAMIREZ

"El término de la segunda prórroga del Pacto para la Estabilidad y el Crecimiento Económico (PECE) este 31 de marzo, no afectará en gran forma a los trabajadores del país", dijo Agueda Galicia Jiménez, lidereza de la Federación de Sindicatos de Trabajadores al Servicio de los Estados y Municipios (FSTGEM).

Agregó la lidereza que la meta del pacto fue lograr un equilibrio entre los precios y los salarios del trabajador, cosa que se ha logrado en un 80 %, "además nuestra preocupación más grande siempre ha sido que el poder adquisitivo salarial no se venga abajo y por eso seguiremos luchando con o sin pacto".

Para finalizar Agueda Galicia informó que ya fue pagado el aumento salarial del 10 % con efecto retroactivo al primero de diciembre del año pasado a todos los burócratas del estado, derogándose por este concepto mil 200 millones de pesos por parte de la Secretaria de Finanzas del Gobierno del Estado.

## En Marcha Fondo de Ahorro Capitalizable

Con el propósito de ayudar a los servidores públicos para que incrementen sus ingresos y fortalezcan su economía, a la vez que fomentarles el sentido del ahorro, el Instituto de Seguridad y Servicios Sociales de los Trabajadores del Estado (ISSSTE) puso en funcionamiento a nivel nacional, el programa "FONDO DEL AHORRO CAPITALIZABLE". La medida, que constituye una prestación adicional a las que otorga el Instituto y a la que los trabajadores se podrán integrar de manera voluntaria, fue adoptada siguiendo las instrucciones dictadas por el Ejecutivo Federal para apoyar el alcance de mejores niveles de vida para los trabajadores de México.

El Lic. Rodolfo Pérez Orta, delegado estatal del ISSSTE informó que el Fondo Capitalizable es una nueva prestación que se agrega a las ya establecidas en el ISSSTE y tiene como uno de los objetivos principales el de fomentar el ahorro de los servidores públicos con el fin de elevar sus condiciones de vida. La incorporación al Fondo opera de manera voluntaria y simple; esto es, cada trabajador que se integre, recibirá del instituto 100 mil pesos (por única vez), más dia y medio de salario mínimo burocrático mensual, así como

PASE A LA PAG. 3

## PULSO
*Elías Maldonado*

NEY M. González, dirigente de la Federación de Molineros e Industriales de la Masa (FAMIMEN), fue el primer nayarita en registrarse como precandidato a diputado local por el Tercer Distrito Electoral, ante el dirigente del prismo nacional, Luis Donaldo Colosio Murrieta.

Ahí en el salón ejidal Los Fresnos, los aspirantes a

PASE A LA PAG. 4

## 500 Pacientes Serán Atendidos en el DIF

Cerca de 500 pacientes serán atendidos gratuitamente en las especialidades de ginecología, medicina interna, traumatología, dermatología, cirugía vascular y cardiología en la Primer Jornada de Cirugía General del DIF Nayarit y el Grupo Misiones Médicas.

Respondiendo a la política de solidaridad implementada a nivel nacional, por el presidente Carlos Salinas de Gortari, el gobierno de Nayarit, atiende a quienes más lo necesitan a través del brazo encargado de dar asistencia social. El sistema DIF Estatal, que preside la señora María Eugenia Espriú de Delga-

PASE A LA PAG. 3

Meridiano
TELEFAX 29418

## Los Cambios Modernizadores... A Fondo: CHDR

"Los cambios modernizadores en el estado son a fondo, por lo que nuestra meta prioritaria es y seguirá siendo el vencimiento total del subdesarrollo, para que Nayarit entre por completo al desarrollo que está viviendo la nación". Expresó el gobernador Celso H. Delgado al inaugurar el XII Congreso Nacional de Geografía en el teatro del IMSS de esta capital.

Dijo que en la entidad se trabaja conforme a los lineamientos expuestos en el Plan Nacional de Desarrollo y en nuestro estado bajo el plan Nayarit, ambos planes, agregó el mandatario, son una muestra de la concretización de las demandas del pueblo mexicano y en particular de los nayaritas.

En este acto inaugural estuvieron presentes el presidente de la Sociedad Mexicana de Geografía y Estadística Irene Alicia Suárez Sarabia, Luis Fuentes Aguilar, vicepresidente de la

PASE A LA PAG. 3

## FUENTE POLITICA
*Por Amadeus*

Este domingo 18 de marzo la convención Estatal del P.A.N eligió a los candidatos a Diputados de representación proporcional así como candidatos a Regidores por el mismo principio para el municipio de Tepic.

Candidatos a Diputados de representación proporcional.

PASE A LA PAG. 3

## Reconocimiento del DIF Municipal a Matilde Domínguez

Las damas voluntarias del Ayuntamiento de Tepic encabezadas por la Presidenta del DIF-Municipal, Silvia Zenteno de Rosales brindaron un reconocimiento a la señora, Matilde Dominguez Dávila por su trabajo desempeñado como Coordinadora de las Damas Voluntarias del Municipio de Tepic.

El acto se llevó a cabo en conocido hotel de ésta ciudad, en donde la primera dama del Municipio, Silvia Zenteno de Rosales hizo una breve pero emotiva remembranza del historial de ésta gran mujer nayarita que

PASE A LA PAG. 3

PRI
CEN

# COMITE DIRECTIVO ESTATAL
## NAYARIT

AVANZA

" ...CORRESPONDE A LOS PRIISTAS, DEFINIR EL PERFIL DEL PARTIDO, EL RITMO DEL CAMBIO Y SU CAMINO EN LAS DISTINTAS PARTES DEL PAIS; ACTUAR FRENTE A UNA TRANSFORMACION DE FONDO DEL PARTIDO, Y NO DE FORMA, POR LO QUE LOS PRIISTAS EN EL SERVICIO PUBLICO, TIENEN QUE SERVIR CON EFICIENCIA A LA CIUDADANIA Y NO VALERSE DE ELLA PARA SU BENEFICIO; PUGNAR PORQUE EL MERITO, LIDERAZGO Y FUERZA REAL PARA MODERNIZAR LA CIUDADANIA, SEAN LOS FACTORES QUE DECIDAN UNA CANDIDATURA; Y VELAR PORQUE -EN LOS HECHOS-, SE PRUEBE LA CAPACIDAD PERSONAL, LA LEALTAD PARTIDISTA, EL TRABAJO DE BASE Y LA FUERZA ELECTORAL DE TODO AQUEL QUE ASPIRE A SER CANDIDATO DEL PARTIDO REVOLUCIONARIO INSTITUCIONAL.

# CONVOCATORIA

PARA LA RENOVACION DE AYUNTAMIENTOS Y CONGRESO LOCAL DE LA XXIII LEGISLATURA DEL ESTADO, TRIENIO 1990-1993; LA SELECCION DE CANDIDATOS SERA: POR CONSULTA DIRECTA A LAS BASES EN 19 MUNICIPIOS Y 17 DISTRITOS LOCALES, SOLAMENTE EN LA MODALIDAD DE USOS Y COSTUMBRES EN EL MUNICIPIO DEL NAYAR Y EL OCTAVO DISTRITO LOCAL.

# BASES

### SUSTENTACION LEGAL

Capítulos XII y XIII de los Estatutos de nuestro Partido, y la Constitución y Leyes Electorales del Estado de Nayarit.

### CONVOCADOS

Estructura territorial, estructura sectorial, organizaciones, militancia en general.

### PROCEDIMIENTOS

Consulta directa a las Bases a través de mesas receptoras, con voto libre, directo y secreto.

### CUADRO DE TIEMPOS

| | |
|---|---|
| Registro de los Aspirantes. | 19 de marzo, desde las 12:00 hrs., hasta el 21 de marzo, a las 20:00 hrs., en el C.D.E. |
| Dictamen de la Comisión Coordinadora de Convenciones | 23 de marzo, a las 16:00 hrs., en el C.D.E. |
| Firma de Carta, Compromiso y Sorteo de Posiciones en la Boleta | 23 de marzo en el C.D.E. |
| Campaña de Proselitismo | Del 24 al 30 de marzo. |
| Publicación de Listas de Integrantes de Mesas Receptoras de Votos, y ubicación de las mismas. | 29 de marzo. |
| Entrega de listas de representantes de Precandidatos. | 27 de marzo, a las 14:00 horas. |
| Consulta Directa. | 1o. de abril de 9:00 a 18:00 horas. |

### REQUISITOS PARA EL REGISTRO DE ASPIRANTES

- Cumplir con los requisitos del Artículo 153 de los Estatutos de nuestro Partido y Ordenamientos Jurídicos que rigen los procesos electorales del Estado.
- Entregar en dos tantos:
  1.- Solicitud de Registro.
  2.- Acta de Nacimiento.
  3.- Constancia de un año de residencia en la municipalidad, en caso de ser originario, y de no serlo deberá acreditar una vecindad no menor de 5 años en el municipio correspondiente.
  4.- No haber sido Dirigente, Candidato ni miembro destacado de otro Partido.
  5.- Copia de la credencial del P.R.I.
  6.- Copia de la Credencial de Elector.
  7.- Constancia de no antecedentes penales expedida por la autoridad competente.
  8.- 6 fotografías tamaño infantil (únicamente 6 fotografías).
  9.- Curriculum Vitae.

### ENTREGA DE DOCUMENTOS

- Ante el Delegado General del C.E.N., y el Presidente del C.D.E. o sus representantes.
- La Comisión Coordinadora de Convenciones resuelve y autoriza, el dictamen a los Precandidatos el día 23 de marzo a las 16:00 hrs.

### PRECANDIDATOS

Serán Precandidatos los aspirantes autorizados por la Comisión Coordinadora de Convenciones.

Registrarán sus representantes municipales y de mesas receptoras el día 27 de marzo a las 14:00 horas, ante el representante de la Comisión Coordinadora de Convenciones en el Municipio.

### CAMPAÑA

- Realización conjunta de las Campañas coordinadas por los Delegados del P.R.I.
- Exposición pública del ideario personal y programa de trabajo, de cada uno de los Precandidatos.
- Participación responsable y madura de militantes y simpatizantes, reafirmando la fe en la unidad y la democracia.
- Término de Campañas, 30 de marzo a las 24:00 horas.

### INTEGRACION DE LAS MESAS

- Un Coordinador.
- Un Secretario.
- Vocales.

La designación de los anteriores será por sorteo, a propuesta de los Precandidatos registrados en la jurisdicción correspondiente el día 27 de marzo a las 14:00 horas.

- Los Vocales fungirán como escrutadores del proceso en las Mesas Receptoras.
- Un representante por cada uno de los Precandidatos registrados.
- Los Presidentes de los Comités Seccionales serán los supervisores de la Comisión Coordinadora de Convenciones, en las mesas receptoras correspondientes.

### DIA DE LA ELECCION

- Instalación de las Mesas Receptoras de Votos por cada Seccional en lugares tradicionales; a partir de las 9:00 hrs., y cerrando a las 18:00 hrs., si ya no hay electores.
- Conteo y firma de las Boletas Electorales, al reverso, por los representantes de los Precandidatos de la mesa respectiva.
- Nadie podrá votar fuera de su Seccional.
- Podrán votar todos los militantes del Partido afiliados en el Padrón Priista y residentes en el seccional correspondiente, previa exhibición de su credencial de Partido; si no están empadronados sólo podrán votar si son identificados en el seccional previo acuerdo de los representantes de los Precandidatos. Con sus nombres se elaborará un listado adicional que será firmado al reverso por los representantes una vez finalizada la votación.
- Al término de la consulta se entregará copia de las actas a los representantes de los Precandidatos.
- La documentación de las mesas receptoras se entregará en el Comité Municipal del Partido, al Delegado correspondiente.

### COMISION MUNICIPAL Y/O DISTRITAL COMPUTADORA DE VOTOS

- Efectuará el cómputo municipal y/o distrital, conforme llegue la documentación de las Mesas Receptoras.
- Dicha comisión estará integrada por un Presidente que será el representante de la Comisión Coordinadora de Convenciones.
- Un Secretario, que será el Presidente del Comité Municipal del PRI, Vocales que serán los representantes de los sectores, CIM, FJR y los representantes municipales y/o distritales de los Precandidatos según el caso de acuerdo a las normas estatutarias.
- Informará de los resultados del proceso, a los priistas y turnará la documentación a la Comisión Coordinadora de Convenciones, en la capital del Estado quien emitirá dictamen final.

### NORMATIVAS

- Si se registrara un solo Precandidato su elección como Candidato deberá ser formalizada en una Convención.
- Acto ilícito comprobado será motivo para cancelar el registro de cualquiera de los Precandidatos.
- La limpieza y legitimidad del proceso, el día de la elección será responsabilidad de los Precandidatos y sus representantes.

### TRANSITORIO

Las cuestiones no previstas en la presente Convocatoria, serán resueltas, por el Comité Ejecutivo Nacional.

ATENTAMENTE
"DEMOCRACIA Y JUSTICIA SOCIAL"

Tepic, Nay., a 19 de marzo de 1990.

DIP. LIC. JORGE F. SCHIAFFINO ISUNZA
DELEGADO GRAL. DEL C.E.N. DEL P.R.I.
(Rúbrica)

JOSE RAMON NAVARRO QUINTERO
PRESIDENTE DEL C.D.E. DEL P.R.I.
(Rúbrica)

# Fuente...

1.- Sr. Miguel Dibildox Morfín
2.- Sr. Juan José Aguirre Carvajal
3.- Sra. Rosa cortés de Aguinaga
4.- Ing. José Asunción Nery Torres
5.- Sr. Luis Eugenio Gutiérrez Gomezfranco
6.- Sra. Socorro del Valle Flores
7.- Sr. Lorenzo del Toro Vargas
8.- Sr. José González Adame
9.- Sra. Ana María Maldonado Gollaz
10.-Sra. María Enriqueta G. Ocampo Manzano
11.-Sr. Jorge Arturo Gómez Osuna
12.-Sr. Carlos Alberto del Toro Arias

Candidatos a Regidores de representación proporcional:

1.- Sr. Lorenzo del Toro Vargas
2.- Sr. Abraham Hernández Aguilar
3.- Sra. Socorro del Valle Flores
4.- Sra. Ana María Maldonado Gollaz

FUENTE DOS

Candidatos a Presidente Municipal, Síndico y Regidores que contenderán en la campaña para la renovación de los poderes municipales de Tepic, 1990-1993.

Presidente Municipal propietario:

Ing. José Asunción Torres

Presidente Municipal suplente:

Sr. Jorge González González

Síndico propietario:

Lic. Juan Carlos Castillo Corominas

Síndico suplente:

Sr. Miguel Dibildox del Valle

Regidores propietarios:

1.- Arq. José Alfredo Gómez López
2.- Lic. Miguel Agüet Romero
3.- Sra. Laura Josefina Ramírez de Cortez
4.- Sr. Eduardo del Toro Vargas
5.- Sra. Patricia Elizabeth Cortez Orozco
6.- Sr. Saúl Diaz Negrete
7.- Sr. Fidel Lemus Saldívar
8.- Sra. Francisca Hernández Razura
9.- Sr. Marcelino López Rodríguez
10.- Sr. José Machuca Maldonado
11.- Srita. Ana Bertha Hernández Franco
12.- Sr. David Alberto García Velasco
13.- Sr. Joel Ramos Aguilar
14.- Sr. Celerino Ocampo Covarrubias
15.- Sr. Mario Alberto Gutiérrez Gomezfranco
16.- Sr. Jesús Grave Cervantes

Regidores suplentes:

1.- Sr. Luis Armando Aguirre Maldonado
2.- Sr. Renato Valdez Gárate
3.- Sr. Dagoberto Bautista Meléndez
4.- Srita. María Eugenia Ramos Aguilar
5.- Sr. J. Trinidad del Toro Vargas
6.- Sr. José Javier Armijo Rodríguez
7.- Sra. María Teresa Franco Ruiz
8.- Sr. Jorge Luis Lozano Ocampo
9.- Sr. Guadalupe Javier Gutiérrez Frausto
10.- Srita. Irma García de León Gaxiola
11.- Sr. Clemente Vázquez López
12.- Sr. Enrique Méndez Topete.

Luego del lanzamiento oficial de la convocatoria priísta para el registro de candidatos a las presidencias municipales y diputaciones del estado, a cargo de Luis Donaldo Colosio Murrieta, líder nacional del partido, Alejandro Rivas Curiel, precandidato a la presidencia municipal de Tepic, anunció que su registro lo hará el miércoles 21.

Rivas Curiel, dijo que luego de haber escuchado las condiciones señaladas por la convocatoria, donde se da prioridad al proceso de selección interna, consultando a la base militante, es seguro "que yo ganaré".

"Con mi trabajo político y mi invitación honesta a la población a la participación me he ganado el voto de confianza de la gente que me va a llevar al triunfo", explicó Rivas Curiel.

En este sentido, Alejandro Rivas, señaló que en su trabajo de campaña como precandidato, "me gané a toda la base militante priísta y con la apertura democrática que está señalando nuestro partido, nadie más que yo puede ganar la alcaldía de Tepic" concluyó Rivas Curiel.(Informó Patricia Ramírez).

El domingo pasado dio inicio el segundo periodo ordinario de sesiones en la sala de juntas "Benito Juárez" del Congreso del Estado. Rafael Pérez Cárdenas presidente en turno de este último periodo ordinario declaró que los integrantes de la XXII Legislatura Local, se preparan a librar un momento estelar que ha de impulsar los nuevos cambios de la sociedad nayarita.

El diputado pérez Cárdenas dijo que ya han dado inicio al último tramo de gestión constitucional, y que de esta manera se avanzará aún más en el trabajo legislativo y en el trabajo político porque el pueblo eligió diputados comprometidos con el progreso y el desarrollo del mismo. A nombre de la mesa directiva convocó a los diputados y grupos parlamentarios del Congreso a trabajar con el mismo ímpetu pero con mayor entrega, optimismo y fortaleza.

Posteriormente se procedió a entregar el material legislativo que habrá de analizarse en las próximas sesiones a celebrar. Entre los asuntos que se discutirán se encuentra el expediente de Reformas y Adiciones a la Constitución General de la República en Materia Político Electoral; el proyecto de Ley Orgánica para la Administración Municipal del Estado de Nayarit; el proyecto de Ley de División Territorial y de las Categorías Políticas, y el proyecto Normativo para la Entrega-Recepción de las Administraciones Municipales.

Al abrirse el plazo para el registro de aspirantes a pre-candidatos para la renovación de Ayuntamientos y el Congreso local, presentaron la documentación correspondiente varios priístas.

El acto de apertura de registro de aspirantes tuvo lugar en la sede del Comité Directivo Estatal del PRI y fue encabezado por el presidente de la Comisión Coordinadora de Convenciones.

Los aspirantes a pre-candidatos registrados son, Ney Manuel González Sánchez, para el III Distrito local electoral, con sede en esta capital; el Profr. Alejandro González Sánchez, para presidente municipal de Tepic; el diputado Jorge Armando Romano Alatorre, para la presidencia municipal de San Blas, y J. Concepción Hernández Medina, el popular conchos, para diputado por el XII distrito local electoral, con sede en la ciudad de Tuxpan.

Baltazar Cruz Dueñas entregó documentos como aspirante a candidato a presidente de Compostela; Manuel Jiménez Zavala, el "Camichín", la va a jugar por el primer distrito de Tepic; Manuel León Bernal se registró para jugarla por Ahuacatlán, es decir a la alcaldía, y Alfredo Sandoval, por el distrito con cabecera en ese mismo municipio, para diputado.

# ♦La Acaspen

Estatal del PRI.

La ACASPEN dá unánime respaldo al líder del congreso.

Aspectos del acto de apoyo a Cerón Alba para la presidencia de Tepic. (FOTO MERIDIANO)

# 500 Pacien

do.

Cruz Roja presta nuevamente su valioso apoyo, para que el grupo que encabeza el doctor Roberto Rodríguez Arizpe pueda beneficiar a quienes lo solicitaron por medio de los sistemas municipales, habiéndose valorado hasta el momento, 58 casos; 29 de ginecología y 29 más de cirugía interna.

De estos mismos, se han programado para el día de hoy, 12 cirugías en la especialidad de ginecología y 10 en cirugía interna; los demás fueron puestos en tratamiento o bien canalizados a otra jornada médica, de las 12 calendarizadas para el presente año.

La población de todos los municipios del Estado, será atendida por etapas, divididas por especialidades, sin menoscabo de sexo o edad, la única condición solicitada por el equipo médico, es que la población beneficiada corresponda a los objetivos del DIF, de bajos recursos económicos.

Una acción más de solidaridad y altruismo, desarrollada en beneficio de todo el estado, gracias a la perfecta coordinación con los sistemas municipales, que son quienes detectan a los pacientes objetivos, un logro más de la señora Espriú de Delgado y de la dirección general a cargo del licenciado Carlos Jiménez García.

# Reconocimiento ..

ha dedicado toda una vida en servir desinteresadamente a sus semejantes.

Entre otros importantes cargos que ocupó la señora, Matilde Domínguez se encuentra la de haber sido durante 10 años dirigente de la mujer priísta en Nayarit, Regidora del Ayuntamiento de Tepic, fundadora del Centro de Seguridad Social del IMSS, fundadora del Centro del DIF "María Esther Zuno de Echeverría.

Asimismo, participó activamente para que a la mujer nayarita le fuera concedida por el PRI la primera Diputación local y también la legislatura federal, también ha sido un baluarte indiscutible de la lucha política de la mujer nayarita por lograr su pleno desarrollo en todos los aspectos.

El reconocimiento que le hicieron las damas voluntarias del Ayuntamiento de Tepic a la señora, Matilde Domínguez fue debido a que hace unos días presentó su renuncia al cargo, sin embargo en el mismo acto, Silvia Zenteno de Rosales le pidió que siguiera apoyando a las damas voluntarias y ahí mismo que se convirtiera en Asesora de las esposas de los funcionarios del Municipio, cargo que aceptó oficialmente.

Matilde Domínguez recibió de manos de la primera dama del Municipio un pergamino firmado por todas las integrantes de las Damas Voluntarias, así como un regalo ofrecido por el Ayuntamiento y desde luego, el aplauso y la admiración de los ahí presentes.

# En Marcha Fondo ...

el 25 % de las cuotas sindicales. El trabajador, por su parte, aportará un día de salario mínimo burocrático mensual, considerando que el descuenbto se realizará quincenalmente por nómina.

Lo anterior significa que por cada peso que aporta el trabajador recibirá adicionalmente al término de cada uno de los periodos, con base a las distintas aportaciones mencionadas y los rendimientos que genere el propio fondo.

El periodo de constitución del fondo, por única vez, se realizará de febrero a julio, siendo en esta ocasión las inscripciones en el mes de enero de manera regular, de agosto a julio llevaría a cabo su integración.

Para obtener los beneficios del Fondo de Ahorro Capitalizable, los empleados del ISSSTE solo requerirán de cédula respectiva en su centro de trabajo, además se deberá firmar así como anotar el nombre de los beneficiarios.

De igual manera, el programa señala que única y exclusivamente los trabajadores de base y los de confianza operativos podrán ser beneficiados con esta disposición, con lo que quedan excluidos los empleados que ocupan puestos considerados como mandos medios y superiores.

# Los Cambios ..

Sección Académica de Geografía de la SMGE.

El gobernador Celso Delgado afirmó que Nayarit será el estado a nivel nacional que sobresalga en esta administración del presidente Carlos Salinas de Gortari debido a los grandes avances que se han venido realizando en pro del desarrollo del estado y por ende del propio país.

Por su parte la presidente de la Sociedad Mexicana de Geografía y Estadística, doctora Irene Alicia Suárez Sarabia, mencionó que esta sociedad es nacionalista, y está relacionada con las aspiraciones nacionales, aunada a la problemática geográfico-económica de nuestro país.

# Chocan a Imprudente Taxista

Debido a la indolencia en el respeto a las leyes de tránsito, fue chocado el taxi número 328, del sitio 20, de cuyo conductor se desconocen más datos por haberse dado a la fuga.

El taxista en un acto de premeditada importancia hizo un alto enmedio de la céntrica avenida méxico y Amado Nervo, con la puerta derecha abierta, para subir y bajar pasaje, provocando que el vehículo pick up, marca Chevrolet, modelo 80, de procedencia extranjera se llevara la referida puerta en un golpazo que involuntariamente le propinó, pues nunca esperaba que el taxista hiciera tan inoportuna parada.

Para evitar un problema de alegatos, el chofer del taxi huyó, dejando la puerta enmedio de la calle, ante la sorpresa de los transeúntes.

SANTA CLARA

Haga tres pedidos: Uno de negocios y 2 imposibles, rece durante 9 días 9 Aves Marías mismo que sin tener fé será atendido. Rece con una vela encendida y déjela consumirse. Publíquelo al noveno día.

O G R

DISKETTE
AMPEX
5¼ DOBLE LADO Y DOBLE DENSIDAD
OFERTA
21 Mil pesos + iva
Caja con 10 Unidades
DE VENTA CON SU DISTRIBUIDOR AUTORIZADO.
MICROINFORMATICA DE OCCIDENTE.
Plaza Insurgentes Local N° 27
Tel: 384-33
Tepic, Nayarit

DR. JOSE MATA REYNOSO
MEDICO CIRUJANO TRAUMATOLOGO ORTOPEDISTA
UNAM

Tepic, Nay., Martes 20 de Marzo de 1990.

POLICIACAS

Meridiano De Nayarit

A CARGO DE: GUILLERMO AGUIRRE



# Muere un Policía al Evitar un Asalto

Ramón del Toro Cárdenas, de 29 años, es el nombre del policía municipal que al tratar de evitar un asalto en el poblado de Jarretaderas municipio de Compostela, fue muerto a manos de un sujeto que aprovechando la oscuridad de la noche se dio a la fuga.

El crimen del guardián policiaco ocurrió cuando éste se encontraba vigilando el orden del baile celebrado en la referida población, terminado este festejo, que era para obtener fondos para la junta de mejoras materiales, el organizador Salvador Reynoso Peña, le pidió al policía que lo acompañara a su domicilio pues llevaría consigo todos lo fondos obtenidos en dicha fiesta.

Poco antes de llegar a su domicilio de la oscuridad salió un sujeto que con pavorosa pistola encañonó al organizador y le pidió la bolsa con los más de 20 millones en efectivo, como producto de las entradas y venta de bebidas alcohólicas, al ver esto el hoy finado sacó su pistola tratando de dominar al larón pero éste sin mediar palabra le disparó a quemarropa con una pistola calibre 38 super, pegándole en ls clavícula derecha y saliéndole el balazo por la paleta del mismo lado.

Al ver al policía caer vomitando sangre, el criminal ladrón se dio a la fuga siendo buscado en estos momentos por varias corporaciones policiacas.

# Captura la Policía de Caminos a 3 Asaltantes

Rigoberto García Ramos, Luis Enrique Cisneros y Martín Martínez Raygoza fueron arrestados por oficiales de la Policía Federal de Caminos en el crucero que lleva al Puerto de San Blas, en la gasolinera que se localiza a un costado de la autopista número 15, luego de que intentaban despojar de sus pertenencias a los turistas John Smith y Robert Novo, quienes viajaban a bordo de una camioneta Chevrolet, modelo 81, placas de Arizona, EEUU.

Los elementos de la PFC se percataron que los tres jóvenes traían armas al cinto y que los dos gringos se hallaban acostados, como revisando el escape de la unidad, mientras que Rigoberto pisaba el pecho de John, por lo que se les pidió se identificaran, intentando correr luego de que fueron descubiertos sin lograr su objetivo, fueron traídos a Tepic y puestos a disposición de la Agencia del Ministerio Público Federal por portar arma prohibida. (Por Olegario Zamudio).

**ORACION MILAGROSA**

**"Confié en Dios con todas mis fuerzas, por eso pido a Dios que ilumine mi camino y otorgue la gracia que tanto deseo". Mande publicar y observe lo que ocurrirá en el cuarto día.**

SCA

# Tres Millones de Pesos en Multas

La dirección de seguridad Pública Municipal, reportó que este fin de semana fue muy jugoso en multas administrativas para la coorporación, ya que se logró detener a más de 53 personas por diversos delitos menores, obteniendo ingresos cercanos a los tres millones de pesos.

De estos 53 detenidos más del 70% corresponden a ebrios y escandalosos en la vía pública, los cuales como siempre se exceden en su proceder ante la ciudadanía

"Tenemos ordenes del capitán Ramón Octavio Ramírez Jiménez, de que a toda persona que tranquilamente vaya por la calle con una copa o con una botella de vino, pero sin armar escandalo, no lo toquemos para nada, sin embargo estos borrachos que hemos traido a la cárcel, son gente imprudente que muchas veces se ponen a gritar leperadas ante niños o mujeres, por eso es que lo traemos" comentó un oficial de la policía municipal.

También se encarceló a prostitutas, golpeadores de mujeres, malos hijos, trasgresores del tráfico vial, e inmorales.

# En el Interior del

naldo Colosio manifestó que los únicos enemigos del PRI son los que están fuera del mismo, recalcó además que Nayarit se distingue en el proceso político nacional como una tierra que aprecia la democracia y que a través de su historia así lo ha demostrado, y cumple una vez más al asumir el papel de la consulta a la base militante en Vanguardia Nacional.

Descacó el licenciado Colosio que el partido avanza reformándose, pero no será una reforma, dijo, que pretenda ocultar errores, sino aquella que busca superar ineficiencias, indiferencias y deformaciones, una reforma que sea autocrítica, propositiva que fortalezca y que cohesione a todas las fuerzas, no que las fraccione.

Exhortó a los triunfadores de la consulta a la base para los comités seccionales, municipales y el directivo estatal a no descuidar sus responsabilidades fundamentales, sino a demostrar la capacidad para dar respuesta a los problemas, y reflejar que el PRI, como partido nacional, que está integrado por mujeres y hombres actúa de cara a la Nación con buena fé.

Momentos antes el delegado general del Partido Revolucionario Institucional en Nayarit Jorge Schiaffino Isunza informó que en el estado las propuestas del presidente Carlos Salinas de Gortari se han vuelto un lineamiento en el priísmo, y que los sectores del partido trabajan unidos haciendo las condiciones propicias para realizar la consulta a la base militante, así por primera vez en el país el Comité Directivo Estatal nayarita se lanzó a la consulta obteniendo los mejores resultados.

Afirmó, además, que la modernidad del PRI en Nayarit "va en serio", y que es gracias al respeto a la autonomía de los partidos que ha llevado a cabo el gobernador Celso Humberto Delgaro Ramírez.

Por su parte el arquitecto José Ramón Navarro quintero, presidente electo del comité Directivo Estatal del PRI en Nayarit, reiteró que con la toma de protesta culmina el proceso de reestructuración en la entidad, reconociendo que se han tenido problemas, que sin embargo se han esperado y esto ha permitido que en el proceso democrático se logren encontrar coincidencias, desechando lo negativo, fortaleciendo de esta manera la unidad priista del país.

Señaló Navarro Quintero que Nayarit está en las condiciones más propicias para entrar a la otra etapa de las aspiraciones políticas en la entidad, por medio del proceso de consulta a la base en la que los nayaritas ya tenemos anteriores experiencias, puntualizó.

En representación de los comités seccionales y los comités municipales, José García Quezada y Enrique Medina, respectivamente, coincidieron en que dentro de sus bases cristaliza la unidad y la democracia, conjugando los esfuerzos de todos los priístas para lograr de la mejor manera los fines comunes, pidieron además al dirigente nacional, que los problemas de sus seccionales sean canalizados a través de sus sectores por medio de éste, al partido para que por el mismo sean solucionados.

# Por Intervencion del PRI

eléctrica no se llevara a cabo, ante la inconformidad creciente de los ciudadanos de las zonas norte, noroeste, noreste y sureste que, con el mencionado esquema tarifario, verían afectada su economía.

Subrayó que la oficialización en la rebaja en el consumo de la energía eléctrica para zonas cálidas se publicó en el diario Oficial de la Federación el viernes 16 de marzo.

Oceguera Ramos manifestó que se derogó el Decreto de fecha 22 de septiembre de 1989 que establecía el aumento de tarifas para el consumo doméstico de energía eléctrica para esa zona del país.

Las entidades que se beneficiarán con el mencionado Decreto son Sinaloa, Sonora, Coahuila, Baja California, Chihuahua, Tamaulipas, Yucatán, Veracruz, San Luis Potosí, entre otras.

El priísta Oceguera Ramos indicó que se desarrollará un nuevo esquema de regionalización del país que, plenamente, replanteando los niveles de consumo a partir de una objetiva diferenciación de las zonas con temperatura cálida, iniciará el camino de la descentralización de la Comisión Federal de Electricidad (CFE), en aras de un funcionamiento más racional y eficiente.

# En Trágico Accidente Expulsa los Intestinos

Una impactante cortada de 15 centímetros de largo en el abdomen, que propició que expulsara los intestinos, sacó Ernesto Soria Rentería de 23 años, quien viajaba en compañía de Adolfo Pérez, dirigiéndose de la playa de Los Cocos al crucero de Santa Cruz.

El accidente se originó en el kilómetro 16 de la referida carretera cuando el lesionado a bordo de una camioneta Nissan sin placas, encontró en su carril a un vehículo tipo quinta rueda y al tratr de evitarlo se hizo a un lado siendo golpeado con la parte trasera del trayler, volcándose en forma aparatosa.

Aterrado el herido veía que sus intestinos se encontraban fuera de su abdomen y que éstos se movían en forma agitada, por lo que no resistiendo el impacto perdió el conocimiento, siendo trasladado al centro de salud de San Blas.

# Lesionados Dos Militares

Cuando circulaban a bordo de una motocicleta marca Honda modelo 75, tipo deportiva, se impactaron contra un automovil marca VW, Atlantic, modelo 84, placas REN-664, dos militares cuyos nombres son: José Luis Reinosa Montes y René Ortega Lozano, ambos de 18 años de edad.

El choque se suscitó cuando los motociclistas transitaban por la calle San Luis y al llegar a la avenida Juárez, debido al exceso de velocidad se estrellaron contra el Atlantic mencionado, el cual era manejado por Epigmenio García Alvarado.

Al impacto los dos soldados volaron por los aires, cayendo uno de ellos en el camellón que se encuentra en la avenida Juárez, mientras que su compañero se estampaba contra el pavimento, causándose lesiones contusas en diferentes partes del cuerpo, siendo trasladados de urgencia a la clínica de la Cruz Roja, para su atención médica.

Tanto la motocicleta como el VW atlantic, quedaron encerrados en el departamento de Tránsito del estado.

# PULSO

*Elías Maldonado.*

puestos de elección popular estuvieron muy atentos a lo que su lider Colosio decía, expresiones que incomodaban a algunos y tranquilizaban a otros: "El partido tiene serias, trascendentes y muy grandes responsabilidades. Ahora contamos con nuevas poses, nuevos rostros y nuevos liderazgos que nos distinguen de otras organizaciones políticas".

NEY M. González, momentos antes, había recibido el respaldo de la organización del transporte la ACASPEN, juntamente con José Angel Cerón Alba, quien fue destapado como precandidato a la presidencia municipal de Tepic, quedando así entre las opciones Roberto Lomelí Madrigal, Alejandro Rivas, Alejandro González, Rafael Mascorro y el inquieto Sergio Naya Fregoso.

Y sin quitar el dedo del renglón, Donaldo Colosio prosegúia: "No olvidemos el valor que tiene la unidad, recordemos que los adversarios políticos están fuera del partido".

Y subrayaba orgulloso: "Esta democracia interna nos convierte en un partido moderno y nos prepara para la contienda frente a otras opciones políticas".

Luego hablaría de la movilización que han iniciado para culminar en la realización de la Décimo Cuarta Asamblea Nacional, donde se dará el proceso de reforma. Aquí, en este punto, advirtió: "No será una reforma que pretenda ocultar errores, al contrario, será aquella que busque superar ineficiencias, diferencias y deformaciones. Queremos —continuó— que esta reforma sea autocrítica, que fortalezca a nuestras fuerzas y no que las fraccione".

En el salón ejidal y fuera de éste andaban los de la Corriente Crítica del PRI, tomando nota. Corrientes antagónicas de respetables priístas que se miraban y se sonreían al escuchar lo que Colosio Murrieta subrayaba.

Todos los precandidatos se habrán de someter a las nuevas reglas del juego. Aquí no hay etiquetas para las candidaturas. Se acabaron las propuestas de los sectores. Ahora cualquier militante puede de participar si se siente con arraigo dentro de las bases del tricolor.

NEY M. González tiene la oportunidad

¡Salud!

CASA DE CAMBIO

"NAYAR"

[illegible]

EL COMITE EJECUTIVO NACIONAL DEL PARTIDO REVOLUCIONARIO INSTITUCIONAL

**Informa a los aspirantes a pre-candidatos a los procesos internos de selección de candidatos que los registros se harán en el Comité Directivo Estatal o en su Comité Municipal. La Entrega del dictamen de registro y el sorteo de posiciones será en las oficinas del Comité Directivo Estatal, el día 23 de marzo como lo marca la convocatoria, lugar donde también se firmará la carta-compromiso de unidad partidista.**

ATENTAMENTE
**DIP. JORGE F. SCHIAFFINO ISUNZA**
DELEGADO GENERAL DEL CEN

XI CENSO GENERAL DE POBLACION Y VIVIENDA, 1990

EL INEGI AGRADECE LA PARTICIPACION DE LOS NAYARITAS, AL HABER CONTESTADO CON VERACIDAD A LAS PREGUNTAS DEL CUESTIONARIO CENSAL.

SOLICITANDO DE AQUELLOS QUE NO FUERON CENSADOS, ACUDIR A ESTA COORDINACION ESTATAL UBICADA EN LERDO 84 OTE. O LLAMAR A LOS TELS: 2-25-16, 2-69-14 Y 2-69-39.

¡TODOS CONTAMOS!

INEGI INSTITUTO NACIONAL DE ESTADISTICA GEOGRAFIA E INFORMATICA

# Hugo Puede ser Alcanzado

Meridiano De Nayarit

Director: J. JESUS CEJA TORRES

SECCION — D

Tepic, Nay., Martes 20 de Marzo de 1990.

DEPORTIVO

## Polster, a Cuatro Goles de Hugo Sánchez

MADRID (AP).- Real Madrid empató hoy 1-1 como visitante del Athletic de Bilbao en la trigésima ronda del futbol español de Primera División, para seguir a la cabeza de la tabla de posiciones con una cómoda ventaja de nueve puntos sobre sus tres seguidores inmediatos.

El segundo puesto es compartido por Barcelona, que ganó 2-1 al Logroñés; Atlético de Madrid con un 2-0 sobre Mallorca y Valencia con resultado de 3-0 frente a Oviedo.

Logroñés, jugando como local logró iniciar la cuenta con la de Manuel Sarabia en el minuto 50, y si bien Barcelona igualó cinco minutos después por medio de José Ramón Alesanco, en el 26 Aitor Beguiristáin anotó el tanto de la victoria.

Atlético de Madrid venció al visitante Mallorca por 2-0, sin convencer, con un primer gol de penal del brasileño Baltazar María de Morais, en el 29, mientras que Manuel Sánchez fue autor del otro gol, en el 76.

Un penal a cargo del búlgaro Luboslav Penev en el 55, encarriló la victoria por 3-0 del Valencia en propio feudo sobre Oviedo. Emilio Fenoll en el 80 y el brasileño Antonio José Gomes en el 85 completaron el resultado para Valencia, que tiene casi asegurada su participación en la Copa de la UEFA la próxima temporada.

Sevilla, que también lucha por figurar en la UEFA, logró la mayor goleada del día frente al Zaragoza, por 4-0, con dos tantos del austriaco Anton Polster de penal en el 23, y en el 84, que así quedó como segundo máximo*anotador de la Liga, con 27 dianas, a 4 goles del líder Hugo Sánchez.

TRANSMISIONES AUTOMATICAS
VENTA DE
TRANSMISIONES Y PARTES PARA
TRANSMISIONES DE TODAS LAS MARCAS
"TORRES BARRON"
AV. INSURGENTES 640 PTE
TEPIC, NAY. TELS.: 2-60-93 2-61-91

## Karpov y Timmán Jugaron 6 Horas

KUALA LUMPUR, MALASIA. (UPI).- El gran maestro holandés Jan Timman sobrevivió a una fuerte presión del soviético Anatoly Karpov en la sexta partida de la final de candidatos de ajedrez, logrando un empate en 62 jugadas de una defensa Indobenoni.

Timman, cuya solicitud de posposición forzó a reprogramar este sexto cotejo del viernes para hoy, parecía relajado cuando llegó a las tablas luego de seis horas de juego.

El holandés quien jugó con las negras, en ves de utilizar la Defensa Guenfeld como en anteriores encuentros, empleó la Defensa Indobenoni para contrarrestar la salida de peón dama de Karpov.

Los expertos presentes comentaron luego de la apertura que "las negras han tenido éxito en construir una posición sólida y bien estructurada".

En la jugada 19 el holandés sacrificó un peón para abrir la posición y permitir mayor libertad de acción a sus torres.

Karpov conservó el peón y parecía que se mantenía en ventaja, pero Timman quién va perdiendo por dos puntos la serie, se defendió con tenacidad.

Karpov se vio apurado por tiempo en el final de torres y peones resultantes, y realizó algunos movimientos apurados que disminuyeron su ventaja.

Las blancas propusieron el empate exactamente al cumplirse el segundo control de tiempo, al llegar a una situación en que las únicas jugadas posibles conducían a la repetición.

En la posición final, Karpov tenía un peon de ventaja en un final de torres, pero esto no era suficiente, debido a que la torre y el rey de Timman custodiaban las casillas de coronación de los dos peones del soviético.

Luego de la partida, Timman dijo que se sintió perdido en cierto momento, pero que su oponente perdió la continuación ganadora.

Ambos jugadores se enfrentan para decidir quien se medirá en octubre, en Lyon, Francia, al campeón mundial, el soviético Gary Kasparov.

Y RECUERDE....
SU SEGURIDAD, ES NUESTRO NEGOCIO.

EN ALINEACION, BALANCEO Y SUSPENSION "SOMOS LOS PROFESIONALES"

Sus distribuidores EUZKADI estamos orgullosos ofreciéndole el mejor servicio para su automóvil y las mejores llantas del pais... EUZKADI RADIAL T/A.

Sólo su distribuidor EUZKADI LO HACE FUERTE EN GARANTIA, CALIDAD Y PRECIO.

BFGoodrich
EUZKADI

Servillantas del nayar s.a. de c.v.
P. SANCHEZ Y ABASOLO TELS. 3-52-52 Y 3-52-22 APDO. POSTAL No. 309
C.P. 63000 TEPIC, NAYARIT

## La Selección de Racquetbol Participará en Jacksonville

La selección nacional de racquetboll integrada por 17 elementos partirá el próximo 4 de abril a Jacksonvillle para actuar en el torneo de Las Américas, prueba selectiva para definir a los mejores ocho países que estarán en los póximos juegos Centroamericanos y del Caribe a verificarse en nuestro país.

Enrique Villagrán, titular de la Federación Mexicana de Racquetboll, señaló lo anterior al tiempo que adelantó que gracias al convenio de colaboración establecido el año anterior con Luke St. Onge, de la Federación Internacional de este deporte se obtuvo los servicios de un entrenador estadunidense que se hará cargo de la selección tricolor a partir de Julio.

"Lo primordial en estos momentos radica exclusivamente en el torneo de Las Américas para asegurar un sitio de los ocho que estarán en los Centroamericanos. En Jacksonville habrá un global de 22 países luchando por un sitio y tenemos confianza no sólo en clasificar sino en darle a nuestro país varias preseas en esta disciplina", señaló Villagrán.

HAY UN PAR DE COMPROMISOS.

Finalmente, el titular de la FMR explicó que esta temporada existen dos compromisos fuertes, los Panamericanos y el Mundial de la especialidad este último a verificarse en agosto en Caracas, Venezuela.

TALLER MECANICO
"EL FEO"
AUTOPARTES ELECTRICAS
SERVICIO ELECTRICO
AMORTIGUADORES
DIESEL Y GASOLINA
Y MECANICA EN GRAL.
SIN CERRAR AL MEDIODIA
Propietario: Alberto Castillo
Miñon 356 Pte.
Tel. 3-20-83

Vendo terreno 7 X 17.5 colonia Lomas Bonitas de la Cruz.

HOTEL FRAY JUNIPERO SERRA

FRENTE A CATEDRAL
• RESTAURANT BAR
• 50 CUARTOS
• SUITES
• SALON RECEPCIONES
• MUSICA AMBIENTAL
• T.V. A COLOR
• BAR LA MISION
• RESTAURANT CAPISTRANO
• TELEFONO
• ESTACIONAMIENTO PROPIO
LERDO 23 PTE. TEL.: 2-25-25

Y USTED, PORQUE NO...... AD-QUIERALO
Con Solo $717,435.00 Mensuales Tsuru 4 Puertas Típico, STD
Con Dirección Hidráulica
VISITENOS EN INSURGENTES Y ROBLE
AUTOMOTORES SIERRA, S.A. DE C.V. TELS. 3-42-72 Y 3-40-54
NISSAN
SICREA EL SISTEMA
NISSAN

Meridiano

Tepic, Nay., Martes 20 de Marzo de 1990.

# REFORMA DEL PARTIDO

Está en marcha una profunda transformación mundial. Aparece un nuevo orden internacional con ejes distintos, con un mayor número de protagonistas y con una mayor interdependencia. Ganan terreno nuevas formas de conocimiento, producción, competencia y cooperación.

Junto con los cambios económicos y sociales, emerge la exigencia del respeto a los derechos individuales y la demanda de mayor autonomía y participación. Se replantea la cuestión de la democracia. Las sociedades piden la desaparición de las rigideces ideológicas, la intolerancia, la inmovilidad y el autoritarismo. Un viento de libertad recorre el mundo. El cambio reclama la reforma de la política.

Nuestro país también esta cambiando. El México de hoy tiene su raíz en la revolución social que consolidó la soberanía nacional, despertó las libertades civiles y políticas, y promovió condiciones de vida justa y digna para las mayorías. La Revolución Mexicana ha hecho posible la riqueza y productividad nacional que poseemos, la estabilidad y unidad que gozamos, las libertades que nos distinguen.

A la luz del proyecto de la Revolución Mexicana, hemos construido todos una sociedad más educada e informada, más compleja, plural y exigente, en la que sin embargo, todavía persisten graves desigualdades, rezagos y deformaciones.

La expansión de las libertades y la magnitud de la tarea en materia de justicia social, en el marco de una transformación mundial histórica, plantean al estado y a la sociedad nuevos retos y responsabilidades. El estado mexicano se reforma para ser el estado que se planteó originalmente la Revolución Mexicana, un estado soberano, de derecho, democrático, justo, un estado de la sociedad.

La sociedad, a su vez, innova la política. A través de ella, busca caminos más adecuados para la representación de sus intereses y el arreglo de sus diferencias: quiere una convivencia basada en el trabajo, la justicia, la solidaridad, el orden institucional. Los ciudadanos han reconocido el voto como la más alta expresión de su autonomía y como el instrumento principal para garantizar un gobierno democrático y públicamente responsable.

A la generación de priístas de hoy nos toca ser actores en procesos de transformación social que exigen respuestas reflexivas y audaces, para definir lo que se ha de mantener y lo que es imperativo actualizar. Es nuestra responsabilidad lograr que el Partido se constituya en la organización política que reclama nuestro tiempo, en el Partido de la democracia y en el Partido que responda a las demandas de justicia de los trabajadores del campo, y de la ciudad. Para ello, el Partido Revolucionario Institucional emprende su reforma.

**REFORMA A FONDO**

Estamos decididos a ser el Partido de la sociedad del siglo XXI. La reforma del Partido se funda en su modernización que es la estrategia que da cauce a la iniciativa libre y organizada de la militancia, que permitirá, sin rupturas ni improvisaciones, en la unidad interna, reestructurar al Partido en su nueva etapa.

Al entender y asumir el mensaje de la sociedad, el Partido se reforma para:

— Mantener a la revolución mexicana en el gobierno.
— Defender soberanía y preservar independencia.
— Ganar el voto de la mayoría.
— Ser el Partido de la democracia.
— Ser el Partido de la justicia social.
— Encabezar las demandas sociales del pueblo de México.
— Fortalecer y ampliar las libertades democráticas
— Tener iniciativa y voz política propia.
— Establecer nuevas formas de comunicación para representar con mayor eficiencia y nitidez los intereses de la sociedad.
— Construir una vida pública fundada en el consenso y la unión de los mexicanos.

La reforma exige un intenso y profundo debate que, con lealtad a los principios nacionalistas y al carácter popular de nuestra organización, aborde con libertad las cuestiones sociales y políticas que nos conduzcan a la construcción de un Partido moderno. Además de la discusión de otros aspectos de interés nacional o regional, el Comité Ejecutivo Nacional del Partido Revolucionario Institucional, propone que el análisis y la discusión previas a la celebración de la XIV Asamblea, se lleve a cabo en torno a las siguientes orientaciones:

**REORGANIZACION DEMOCRATICA**

Definición y carácter del Partido; papel del Partido ante la sociedad y el gobierno y frente a los otros partidos; organización interna; la modernización de los sectores agrario, obrero y popular; la nueva oferta política de los jóvenes y las mujeres.

**ELECCION DEMOCRATICA DE CANDIDATOS**

Definición del marco para la competencia política entre sectores, grupos y ciudadanos para analizar las postulaciones del Partido; criterios de postulación; elección democrática de dirigentes; carrera de Partido; militancia y disciplina de Partido.

# XIV

**PRIMERA**. A partir de esta fecha se profundiza la consulta y el debate nacional sobre el cambio y reforma del Partido.

La XIV Asamblea Nacional se realizará en la ciudad de México los días 1, 2 y 3 del mes de septiembre de 1990, una vez concluidos los trabajos de consulta a las bases, que habrán de señalar rumbos y contenidos de la modernización del Partido, de acuerdo a lo establecido en la presente convocatoria.

**SEGUNDA**. De conformidad con las atribuciones estatutarias la XIV Asamblea Nacional, tendrá los siguientes objetivos:

A) Conocer, analizar y someter a consideración del pleno, las iniciativas y propuestas de reforma que sobre la declaración de principios, el programa de acción y los estatutos del Partido se hubieren presentado durante el proceso nacional de consulta y debate.

B) Conocer y someter a consideración del pleno, el informe que deberá rendir el Comité Ejecutivo Nacional acerca de las actividades realizadas.

C) Elegir al Presidente y Secretario General del Comité Ejecutivo Nacional y tomarles la protesta correspondiente.

**AVANZA**

# REVOLUCIONARIO INSTITUCIONAL

# convocatoria

## ...TONOMIA Y DESCENTRALIZACION

...lización y autonomía en estados y municipios; participación de la dirigencia ... regional y estatal en la estructura de mando del Partido; dirección política ...l; corrientes de opinión; posición y oferta política; acción legislativa nacional y ...tal.

## ...ANCIAMIENTO

...miento público y fuerza política electoral; cuotas y aportaciones de la ...; nuevas formas de financiamiento; responsabilidad y transparencia en el ...e los recursos y control interno.

## ...DAD NACIONAL

... a la pobreza; bienestar social; justicia distributiva; alimentación y salud; ...n y capacitación; reivindicaciones de colonos, servicios públicos; defensa del ... salario de los trabajadores; demandas campesinas; respaldo de la economía ... política de vivienda popular; impartición de justicia y seguridad pública; ...gionales; gestoría social; defensa de los pueblos indígenas.

## ...TALECIMIENTO DE LA SOBERANIA

...; justicia y nacionalismo; relaciones del estado con las iglesias; relaciones con ...Latina y el Caribe; papel del Partido en la Conferencia Permanente de Partidos ...de América Latina; impulso a la unidad Latinoamericana; movimiento por la ... y el desarme; defensa de los derechos humanos; relaciones con Estados Unidos de ...rica y movimientos de minorías de origen mexicano.

## ...VA CULTURA POLITICA

...n y capacitación de cuadros; comunicación entre los militantes, sectores, ...ciones, dirigentes y simpatizantes; movilización política; campañas políticas ...; estrategia de comunicación social y la nueva imagen del Partido; propaganda ...; papel de los medios de comunicación; relación con: universidades, intelectuales, ... movimientos sociales, ciudadanos, nuevos movimientos urbanos, ecologistas; ... humanos, combate a las drogas.

## ...TICA ELECTORAL

...e partidos, derecho electoral, obligaciones y prerrogativas, consertación y ... información electoral, sociología electoral y estudio sobre opinión pública, ... al abstencionismo, transparencia electoral; coordinación y planeación electoral; estrategia y táctica electoral; Consejo Nacional Electoral; política de alianzas en los ámbitos local y nacional.

## POLITICA ECONOMICA

La globalización de la economía y la nueva competencia internacional; modernización económica de México; pacto para la estabilidad y el crecimiento económico; apertura comercial y política de inversiones; política fiscal; combate a la inflación; modernización de la economía campesina; política de gasto público; salarios y precios; política de empleo, producción y abasto.

El cambio del Partido no se inicia hoy. Es alentado desde hace tiempo por la participación, la crítica y el sentido de responsabilidad de los priístas. Sus raíces son las grandes transformaciones de la sociedad mexicana. Cada una de sus reformas responden al afán de hacer que el Partido cumpla los propósitos que inspiraron su fundación. Como en 1929, 1938, 1946, el Partido encabezó los cambios sociales de la época, hoy en 1990, frente a las transformaciones y los retos de la nueva sociedad, el Partido promueve los cambios necesarios para seguir siendo la vanguardia política de los mexicanos.

En la reflexión y discusión abiertas, alejadas por igual de la autocomplacencia y de la autodenigración, con respeto a la pluralidad de posiciones, sin esquemas preconcebidos, nuestro Partido ha ido perfilando los rasgos, compromisos, estrategias y alcances de la modernización partidista. El presidente **Carlos Salinas de Gortari**, desde su campaña electoral, dió cauce y fuerza institucional al proceso de cambio en todos los órdenes de la vida de México. El pasado 4 de marzo, al proponer al priísmo seis líneas para la modernización del Partido, el cambio alcanzó al interior de nuestra organización orientación y consenso.

La XIV asamblea, al recoger los consensos del priísmo nacional, presisará el nuevo perfil del Partido y aprobará los cambios que sean necesarios en nuestros documentos básicos. Daremos el siguiente paso de la Revolución Mexicana.

Consecuente con lo expuesto, el Comité Ejecutivo Nacional del Partido Revolucionario Institucional, para dar cumplimiento a lo acordado por el Consejo Nacional Extraordinario, celebrado en la ciudad de Querétaro, Estado de Querétaro, los días 2 y 3 de marzo del año próximo pasado y con fundamento en los artículos 1, fracción I; 2, 22, 41, fracción I, 42, 43, 44, 55, fracciones XIV y XVI, 50, fracciones III y IV, 56, fracción I, 57, fracciones I y II, los tres últimos aplicados por analogía, 133 y demás relativos de los estatutos, del propio Partido.

## CONVOCA

A los integrantes del Partido Revolucionario Institucional, a la

# ...ASAMBLEA NACIONAL

## *reto de representación política*

# bases

**...MA** ... XIV Asamblea Nacional se integrará:

...n lo... delegados electos democráticamente en las asambleas de consulta y debate ...ales, municipales y distritales en el Distrito Federal y estatales.

...n lo... delegados electos democráticamente en las asambleas preparatorias de los ... agrario, obrero, popular y de las organizaciones nacionales que los integran.

...n lo... delegados electos democráticamente en el Consejo para la integración de la ... en el Frente Juvenil Revolucionario.

...n lo... miembros del Comité Ejecutivo Nacional.

...n lo... Presidentes y Secretarios Generales de los Comités Directivos Estatales y del ... Federal.

...los Senadores de la República y Diputados Federales, miembros del Partido.

...n lo... Delegados Electos de entre los fraternales en las Asambleas Municipales y ...es en el caso del Distrito Federal y Estatales y del Distrito Federal.

**CUARTA**. El Comité Ejecutivo Nacional podrá considerar como Delegados Fraternales a otros miembros del Partido. Asimismo, podrá considerar como invitados a representantes de organizaciones afines, nacionales y extranjeras.

**QUINTA**. El Comité Ejecutivo Nacional dará a conocer simultáneamente a la publicación de la presente convocatoria, el procedimiento bajo el cual habrán de realizarse los trabajos preparatorios y el desarrollo de la XIV Asamblea Nacional.

**SEXTA**. Los casos no previstos por la presente convocatoria, serán resueltos por el Comité Ejecutivo Nacional.

México, D.F., a 18 de marzo de 1990

**POR EL COMITE EJECUTIVO NACIONAL "DEMOCRACIA Y JUSTICIA SOCIAL"**

Sen. Lic. Luis Donaldo Colosio Murrieta
**Presidente**

PRI

Lic. Rafael Rodríguez Barrera
**Secretario General**

Sen. Lic. Maximiliano Silerio Esparza
**Secretario de Acción Agraria**

C. Alfonso G. Calderón
**Secretario de Acción Obrera**

Lic. Silvia Hernández de Galindo
**Secretario de Acción Popular**

# Belén Guerrero fué la Campeona en el Ciclismo Metropolitano

POR ADOLFO CORTES.

TENANGO.- Alfredo Espinoza del Estado de México protagonizó un escape solitario de más de 80 kilómetros para llevarse la última etapa de la II Carrera Metropolitana, en tanto Alexander Ernst conservó el liderato general y se proclamó monarca de esta prueba ciclista con tiempo acumulado de 14 horas, 40 minutos y cuatro segundos.

La jornada dedicada a Angel "Zapopan" Romero marcó en la rama femenil algunos cambios en la clasificación general, donde Belén Guerrero con global de 6:34.51 se proclamó monarca siendo Norma Angélica Mendoza la vencedora de la jornada dominical.

Luego de la excelente ventaja obtenida por Ernst en el circuito sabatino se esperaba la última reacción de su más cercano perseguidor, Irving Aguilar, en el ascenso Las Cruces, sin embargo, ésta nunca se dio y el mismo Alexander culminó su labor al entrar en cuarto en la etapa para afianzar su liderato.

La serie de irregularidades señaladas desde el principio de esta competencia con fallas muy claras como la ausencia en las cinco etapas de señalamientos motivó que en la desviación al parque Lerma nueve ciclistas se perdieran en el trayecto. Francisco Serrano impuso sus condiciones en el puerto de montaña Las Cruces (Kilómetro 38) con Ponce de León, Alberto Mendoza y Luis Alberto Velasco.

Y después surge la figura de Alfredo Espinoza quien se lleva las palmas por su esfuerzo solitario que culmina al cruzar primero la meta final en recorrido de 124 kilómetros con crono de tres horas dos minutos y 40 segundos.

Velasco, con retraso de 14 segundos, arriba segundo; luego de 19 segundos de diferencia, Alberto Mendoza; a 1.24 llega un grupo encabezado por Ernst, César Augusto Muciño y Pedro Urbina; a 2:17 Ricardo Flores, a 2:26 Irving Aguilar, y Manuel Carbajal a 2:39 encabeza el grueso del pelotón.

## Atenta Invitación

La Misa que se Celebrará en el Templo del Carmen (Av. México 177 Sur), el Martes 20 del Presente a las 19:30 Horas, seré Ofrecida por el Eterno Descanso del Alma del

**Sr. José Fonseca Navarro**

En el 3er Aniversario de su Fallecimiento.

Atentamente

Familia Fonseca

Marzo de 1990.


**Cine Azcona**

LA CIUDAD AL DESNUDO.
3:50 Y 7:40

LAS APARIENCIAS ENGAÑAN.
5:05 Y 9:35

**Cine Premier 70**

VOLVER AL FUTURO II.
DESDE LAS 4:00 DE LA TARDE.

OFERTA DEL MES

Pistón para Motor Perkins 4-236 de 4 cil. en 0.30

PRECIO DE CONTADO

$ 181,270.00 c/u

Incluye IVA

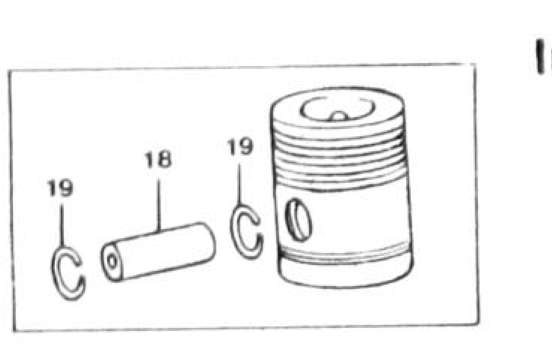


Diesel de Nayarit, S.A. de C.V.
Av. Insurgentes 238 ote.
Tel. 3-13-34

Abrimos los Domingos de 9 a 1 P. M.

"LA QUEMAZON"
DEPOSITO DE FABRICA

Super Ofertas Semanales

Medio Fondo de Niña $ 2,000.oo
Camisa Caballero 34 al 40 15,000.oo
Camisa de Niño 4 al 14 3,900.oo

EN ROPA DE PLAYA LE OFRECEMOS:

Bermuda de Niña 2 al 14 $ 5,900.oo
Playera de Moda 34 al 40 5,900.oo
Playera de Niño 2 al 14 4,900.oo
Toalla Económica 3,500.oo
Toalla Varios Colores 6,000.oo
Toalla Fina Terciopelo 8,800.oo

Nos distinguen: Calidad y los mejores precios en Mayoreo y Menudeo.

ZACATECAS 390 NTE. (CASI ESQ. CON VICTORIA)
TEPIC, NAYARIT

Abrimos los Domingos de 9 a 1 P. M.

COMPUTACION E INTELIGENCIA ARTIFICIAL

LE OFRECE.....

CURSO DE COMPUTACION ESPECIAL PARA NIÑOS DE 6 A 12 AÑOS.

SOMOS LOS PROFESIONALES

Queretaro y Allende 195.
(Altos)

IMPORTANTE EMPRESA EN EXPANSION
ZONA OCCIDENTE
SOLICITA PERSONAL:

REQUISITOS:
- Sexo (indistinto)
- Edad de 20 a 30 años
- Estudios mínimos bachillerato
- Excelente presentación
- Preferencia casado (s)
- Tiempo completo
- Acta de nacimiento
- Solicitud elaborada con fotografía

OFRECEMOS:
- Magníficos ingresos
- Capacitación constante
- Escalafón abierto
- Premios e insentivos
- Estabilidad laboral
- Prestaciones superiores a las de ley

UNICAMENTE A LOS CINCO MEJORES

ENTREVISTAS
Puebla Nte. No. 164 Desp. 204
De 9:00 a 13:00 Hrs.

Dr. José Angel Ramírez Quintero.
CARDIOLOGO
UNAM INSTITUTO NACIONAL DE CARDIOLOGIA.
Consultas de Lunes a Sabado de 9 a 13 Hs
CALLE LEON 74 NTE. TEPIC NAY.
TELEFONO 2-50-40.

CAJA MAGICA

GRINGO VIEJO.
4:10, 6:00, 8:00 Y 10:00

CINE AMADO NERVO

LA CAMIONETA GRIS.
3:50 Y 7:20

LA PUERTA NEGRA.
5:35 Y 9:15

CINEMAS INSURGENTES

SALA I

"NINJA DRAGON DE ACERO"
VIVIO PARA LA VENGANZA
HORARIOS: 4:10, 6:00, 7:50 Y 9:40
DOM. DESDE LAS 2:15

SALA 2

"LA ULTIMA CARCAJADA"
CON TOM HANKS Y SALLY FIELD
VENGA A DIVERTIRSE CON LA MEJOR COMEDIA DEL AÑO.
PARA TODA LA FAMILIA.
HORARIOS: 4:20, 6:40 Y 9:00
DOM. DESDE LA 1:50

Así es Impresionantemente Barato... pero además, muy bueno!!

$79.00 Dlls.
(por persona en habitación cuadruple)

Que tal ¡! y lo que Ud. no sabe es que esos 79.00 DLLS le incluyen
* 7 Noches de alojamiento en el Hotel Save Inn y
* La renta de un auto Economy durante su estancia!!!
(7 días de renta)
y por si fuera poco, el Save Inn Está cerca de todo
Disney World, Sea World, Bush Gardens Wet n wild, etc
Ahora ya lo sabe, pásese unas super vacaciones a un precio realmente impresionante!!!
Pregunte por nuestras tarifas en doble y triple, están realmente impresionantes
NO INCLUYE TRANSPORTACION AEREA
SALIDAS TODOS LOS DIAS

CONSULTE A SU AGENTE DE VIAJES.
Returnay.
Tels. 3-39-47 y 3-76-38
ROSA DE AGUINAGA DE GONZALEZ
GERENTE DE VENTAS

REPRESENTACIONES TURISTICAS

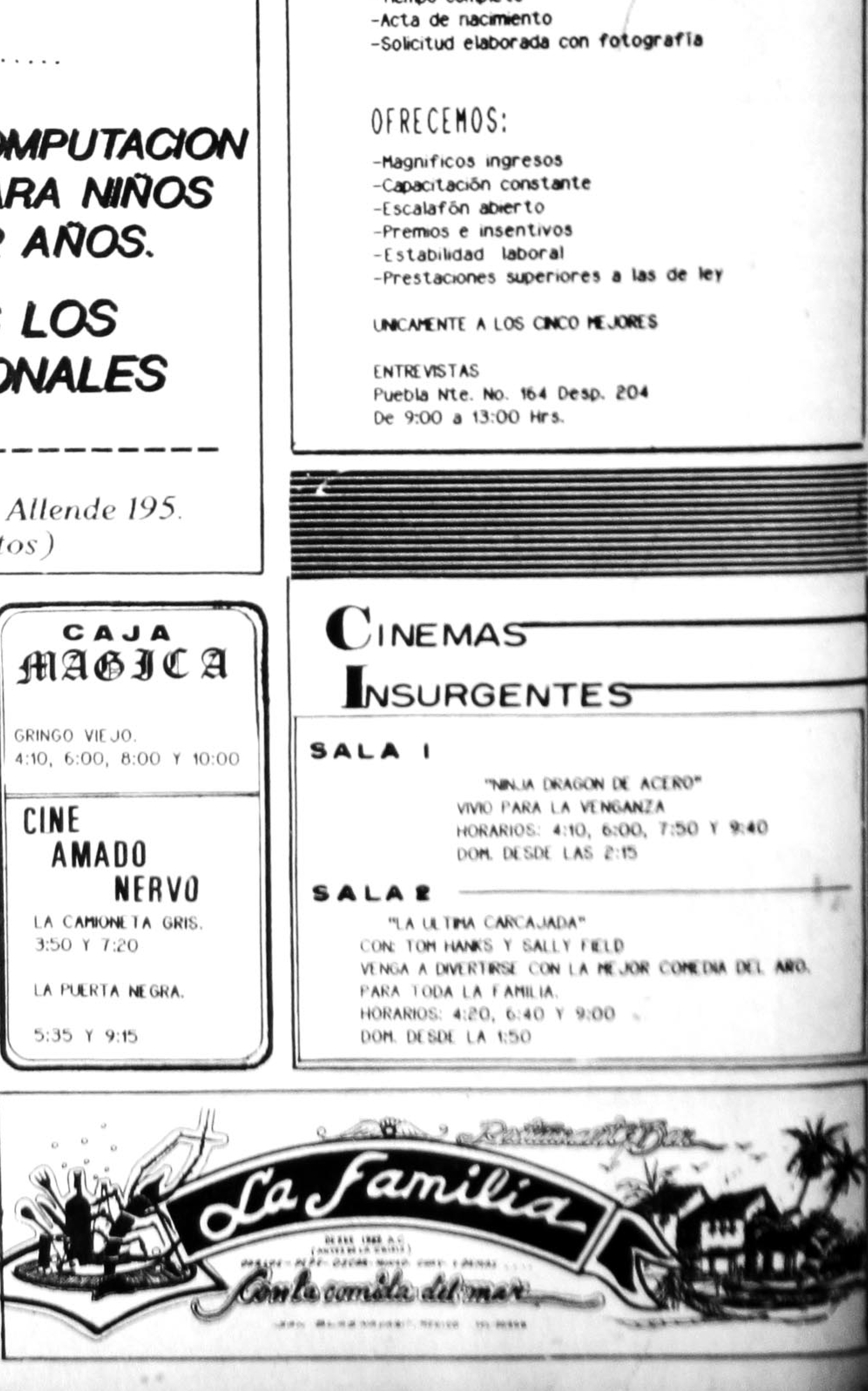

SECCION – B

Meridiano De Nayarit

Tepic, Nay., Martes 20 de Marzo de 1990.

INF. GENERAL

PAG: n. 1

# Expectativas de la Industria

En el discurso al ser reelecto como Presidente de la Concamin, Luis Cárcoba expresó una serie de planteamientos sugerentes sobre la situación y el futuro de la industria. El líder de los industriales se refirió a cuestiones neurálgicas planteadas hoy a la economía mexicana y también a algunas de las modificaciones estructurales operadas en el pasado reciente, que a su juicio deberán afinarse para obtener los beneficios esperados. Se trata de un desarrollo nacional que cumpla al menos tres requisitos: el de la inserción competitiva, el de la integración del aparato productivo en lo interno y el de la elevación del bienestar social.

El principal reto planteado a México en los noventa es el de reactivar el crecimiento sostenido y hacerlo con equidad y estabilidad de precios, al tiempo que se consolidan los cambios estructurales en curso. Ello sin embargo, aún tendrá que pasar por la superación de algunas restricciones de corto plazo. Entre las más importantes señaladas por Cárcoba están el alto nivel de la tasa de interés, la liberación gradual de precios y la capacidad de respuesta de la planta productiva frente a la virtual recuperación del mercado interno.

En lo que hace a la tasa de interés, existe un ambiente generalizado, pero además propicio, en torno a la necesidad de disminuir su nivel, ya que éste puede constituir un real obstáculo al convertirse en un freno a la inversión.

En cuanto al problema de la liberación de precios, es decir, el futuro del Pacto, Cárcoba propone una salida gradual, de manera que haya compatibilidad entre un mayor volumen de inversión productivo y la rentabilidad de las empresas. Se manifestó por una economía menos regulada y por que el esquema del Pacto no sea permanente. En este sentido, no está descartada una opción que combine tasas de interés a la baja y la prolongación de la concertación en el Pacto para la Estabilidad y el Crecimiento Económico. El hecho real que determinará el momento de levantar el acuerdo tendrá que estar en función del abatimiento de costos de las empresas que se haya operado.

En relación al tercer punto comentado, hay un reconocimiento explícito al rezago tecnológico; por ello, la capacidad de respuesta del aparato productivo ante el crecimiento del mercado interno se ve limitado por el hecho de que la última modernización generalizada de los procesos industriales se dió hace más de diez años.

Si hoy por hoy, la principal ventaja comparativa es el bajo costo de la mano de obra, no es menor el señalamiento de que en el camino hacia la competitividad es necesario compartir los beficios de la productividad con los asalariados.

En el discurso del líder empresarial hay un reconocimiento al papel que pueden jugar la pequeña y la mediana empresa en el proceso decrecimiento, y de que éste y la modernización no pueden sustentarse sólo en la dinámica de la gran empresa. La importancia de los pequeños y medianos establecimientos industriales se constata en términos de su participación en el producto industrial y de su contribución a la generación de satisfactores sociales.

Finalmente, es de vital importancia el planteamiento de que a partir de ahora México debe pasar de ser el país más abierto al país mejor abierto de la economía mundial contemporanea. Esta propuesta sugiere la necesidad de revisar los términos y condiciones, las características de la apertura emprendida hasta ahora.

# Misterio en la Muerte del Dr. Téllez Girón

POR MANU DORNBIERER

Las notas necrológicas no son mi fuerte y no me gusta dar pésames. Prefiero portarme decentemente con los vivos que cubrir de tardías mieles a los difuntos, buscando el agradecimiento de los deudos. Por todo esto el presente artículo, aunque dedicado a la memoria del gran médico veterinario, Juan Antonio Téllez Girón, que dio fama mundial a México al lograr por primera vez fuera de China el nacimiento de osos panda en cautiverio, no es una elegría sino un sencillo reconocimiento, pero sobre todo una solicitud de investigación de su muerte, acontecida el jueves 22 o el viernes 23 de febrero de 1990.

Las circunstancias de su deceso son poco comunes y dado todo lo que sucedió en relación con su trabajo en el zoológico de Chapultepec, una buena investigación que deje tranquilos a sus perientes, amigos y admiradores, no está de más.

En efecto, el doctor, entre otros ex-empleados del zoológico de Chapultepec, despedidos por la directora del mismo, Srita. Hoyo, fue objeto de amenazas de muerte. Téllez Girón comentó semanas y días antes de su desaparición a varios conocidos y parientes, que tenía miedo, pues había sido amenazado por su ex-jefa y por su muy conocido protector.

Estas personas parecen tener atemorizados a muchos, incluyendo a la delegada de Miguel Hidalgo, Margarita González Gamio, quien en lugar de investigar lo que ocurre en Chapultepec, se concreta a apoyar los numerosos, sospechosos e injustificados despidos de empleados del zoológico.

Como dijo en un artículo anterior, al solicitarme varias personas, con pruebas documentales y verbales de los muy irregulares sucesos del parque, que escribiera sobre el asunto, no se me ocultó el peligro que en su opinión se corría al enfrentarse a la Srita. Hoyo y a su citado protector.

Además de las amenazas de muerte, hay otras circunstancias que exigen una aclaración de la Procuraduría de Justicia del D.F. que ya sabe como están las cosas, puesto que ha pedido expreso de la directora está trabajando desde hace meses en la investigación de la muerte de valiosos animales, ahora deberá también investigar la muerte del veterinario.

El 11 de febrero, el doctor comió con unos parientes y les dijo que estaba nuevamente amenazado de muerte, pero que le habían ofrecido un empleo en el zoológico de Los Angeles que no quería aceptar porque "parecía que ya iba a regresar con sus panditas". El martes 20 le confirmó a una persona del periódico tejano, "Dallas Orning News", una cita para el 26 de febrero. Ese mismo día fue a la SEDUE en donde aparentemente le ofrecieron trabajo en el zoológico de Aragón. Todos estos hechos demuestran que el doctor se sentía contento y pendiente del porvenir y no tenía intención alguna de suicidarse como ha dicho alguien fuera de la prensa, porque hasta escribir esto curiosamente no he encontrado nada publicado sobre el tema ni siquiera esquelas, este silencio resulta sospechoso.

El doctor Téllez Girón muere como se dijo el 22 o 23 de febrero. El 23 la persona del "Dallas Morning News" le llama y no obtiene respuesta. El 26 no se presenta a la cita. Ese día unos vecinos que sospechan que algo sucede encuentran el cuerpo, ya en mal estado, en su casa de la calle de Alejandría 62. Su perro Cachacuas, al que adoraba al punto de no haber aceptado un trabajo en el zoológico de Wasihngton por no dejarlo, está solo desde hace días en el jardín.

Llegan desde Cuernavaca parientes alertados por los vecinos. ¿Podría tratarse del tío de Téllez Girón, el embajador Espinoza de Los Reyes? El caso es que el pariente que acude y lo entierra posteriormente en el panteón San Isidro de Atzcapotzalco, solicita dispensa de la autopsia y ésta no se hace. Tampoco se respeta la voluntad del veterinario de ser cremado, lo cual puede hoy permitir la exhumación del cuerpo...

Se dice en un principio que murió "porque se le reventó la úlcera", y después que la causa fue "un paro cardiaco". Su primo Rafael Tellez Girón y también veterinario, que lo había acompañado hacía poco a análisis en un hospital del ISSSTE, afirma que en esa ocasión no se habló de úlcera alguna ni de padecimiento cardiaco, solo de amibas.

"Díganle a Juan que los muertos no hablan", había dicho el protector de la Srita. Hoyo recientemente tras la aparición de un artículo en el periódico Ovaciones y de los míos en este diario, denunciando la verdadera situación en el zoológico de Chapultepec. Como se ve, hay muchas razones para investigar la muerte del gran veterinario.

En lo personal, nunca hablé con el Dr. Juan Antonio Téllez Girón. Desgraciadamente, como bien observa el protector de la Srita. Hoyo, los muertos no hablan, pero quizás la serie de extrañas circunstancias que rodean la muerte comentada, puedan una vez debidamente investigadas, "hablar" para explicar a la opinión pública si fue o no una muerte natural. Es algo que se le debe a cualquier ciudadano. Ojalá haya sido normal, no obstante todo lo relatado, y Juan Antonio Téllez Girón pueda descansar en paz con el afecto del pueblo de México.

(NOTIPRESS)

# La Superestación Cambió de Programación Músical

POR ROSARIO A. CAMBERO V.

X E X T-Radio, una de las mejores radiodifusoras del estado hizo notables variantes en la música que presenta al público radio escucha.

Anteriormente se combinaban las baladas con la música en inglés durante todo el tiempo de transmisión de =6:00 a 23:00 hrs.=. Hoy en día contamos con variedad en música:

De 6:00 a 9:00 hrs. podemos disfrutar de algo de lo nuestro con el programa: "Fiesta Mexicana" al término de éste se intercala una balada, una tropical y una ranchera hasta las 20:00 hrs. Posteriormente para toda la chaviza, música para inglés.

En los servicios informativos y programas de complacencias no ha habido ninguna variante, siguen como hasta el momento.

Meridiano preguntó a Octavio Bertrand Parra, Gerente General de la Superestación, el porque del cambio: "Hay que darle gusto a la gente, nosotros tenemos un auditorio muy variado, nos escuchan jóvenes, señores, que tienen diversos gustos y hay que complacerlos. Una radio se debe a su público", nos comentó el señor Bertrand.

Felicidades y mucha suerte para el Sonido 980 ¡La Súper Estación!.

GOBIERNO DEL ESTADO DE NAYARIT

SECRETARIA DE FINANZAS

DIRECCION DE TRANSITO Y TRANSPORTES

TARJETA DE CIRCULACION 1990

LOS PROPIETARIOS DE VEHICULOS DE SERVICIO PARTICULAR HARAN EL CANJE DE SU TARJETA DE CIRCULACION Y CALCOMANIA PARA EL EJERCICIO FISCAL 1990, DESDE EL 5 DE MARZO AL 30 DE ABRIL.

EN TEPIC, ACUDE A LA DIRECCION DE TRANSITO Y TRANSPORTES. EN LOS MUNICIPIOS, EL CANJE SE REALIZA EN LAS RECAUDACIONES DE RENTAS.

REQUISITOS

A) FACTURA ORIGINAL
B) TARJETON ORIGINAL DEL REG. FED. DE VEHICULOS
C) COMPROBANTE DE PAGO DE TENENCIA 1990
D) TARJETA DE CIRCULACION DE 1989
E) COMPROBANTE DE DOMICILIO (RECIBO DE AGUA, LUZ, TELEFONO, ETC.

EL REZAGO SE COBRARA SIN MULTAS NI RECARGOS. LOS ADEUDOS DE COMPRA-VENTAS, PAGARAN SOLAMENTE EL IMPORTE DE LA ULTIMA SIN RECARGO ALGUNO.

PAGAR CONTRIBUCIONES FISCALES, FORTALECE A NAYARIT.

DIFUSION FISCAL

EN TEPIC...
PUEBLA VERACRUZ POZA RICA CULIACAN TAMPICO HAMBURGUESAS GUADALAJARA Y TUXPAN COLIMA DURANGO LERDO TORREON JALAPA
BUFALO
Orgullosamente mexicanas!
Coca-Cola INVITA
– HAMBURGUESAS GIGANTES AL CARBON
– PIZZAS
– PAPAS A LA FRANCESA
A ½ CUADRA DE LA ALAMEDA.
AV. INSURGENTES No. 280 Pte.

Yesca
DOMICILIO
Av. México 132-A sur.-2
PARA SUS REUNIONES IMPORTANTES YA HAY UN BUEN LUGAR
BAR
Fuente de Sodas
Restaurante
DESAYUNOS ,COMIDAS Y CENAS DE LO MEJOR

★ ★ ★ ★ ★ ★ ★

Estamos a punto de formalizar UN FIDEICOMISO, para operar en Nayarit, a través de un Banco de la localidad, que permitirá a los interesados, participar del sistema para adquirir su casa-habitación ESTILO CALIFORNIANO, mediante la fórmula del Autofinanciamiento, estando limitada la apertura de operaciones a dos grupos de 120 (ciento veinte) interesados cada uno, en su forma inicial.

La legalización de cada asignación, será Supervisada y Sancionada, en la Notaría Pública No. 13 del Sr. Lic. JOSE LUIS BEJAR FONSECA y, toda la documentación formal y legal, será Autorizada por el Banco Fiduciario.

Todos los informes complementarios que Ud. nos solicite, se los proporcionaremos en nuestras oficinas de Av. Sangangüey No. 10, Jardines de la Cruz en ésta ciudad, o enviaremos a su propio domicilio, personal altamente capacitado, para interiorizarle de como adquirirá su casa a plazos; SIN PAGAR NINGUN TIPO DE INTERESES, pudiendo Ud. escoger su Plan de Aportaciones dentro del Marco de éstas opciones:

**VALENCIA-OVALLE**

**CONSTRUCCIONES CIVILES, S. A.**

**DE INTERES GENERAL A NUESTRA ESTIMADA CLIENTELA, QUE NOS HA SOLICITADO LA CONSTRUCCION DE LA CASA-HABITACION ESTILO CALIFORNIANO**

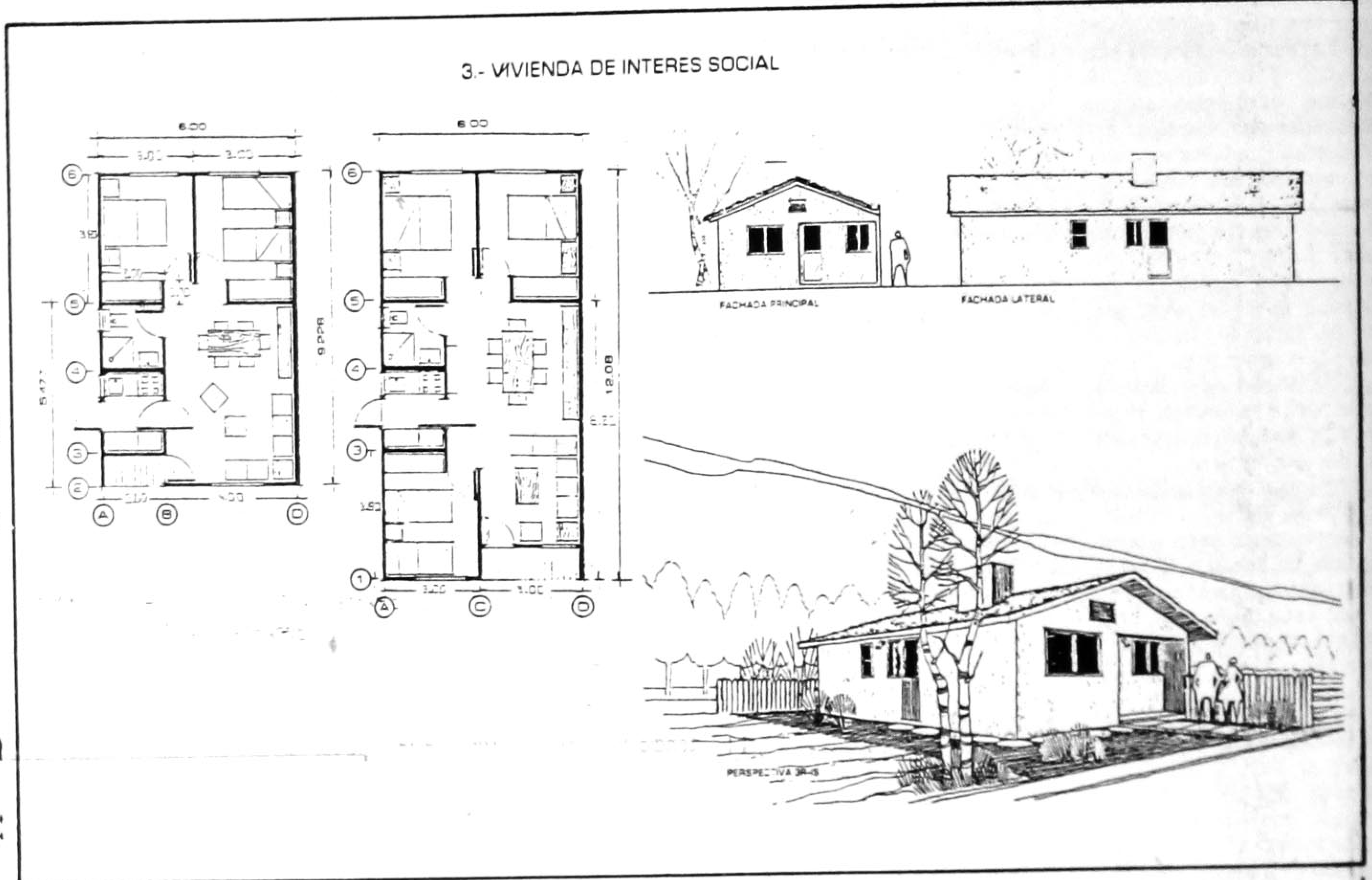


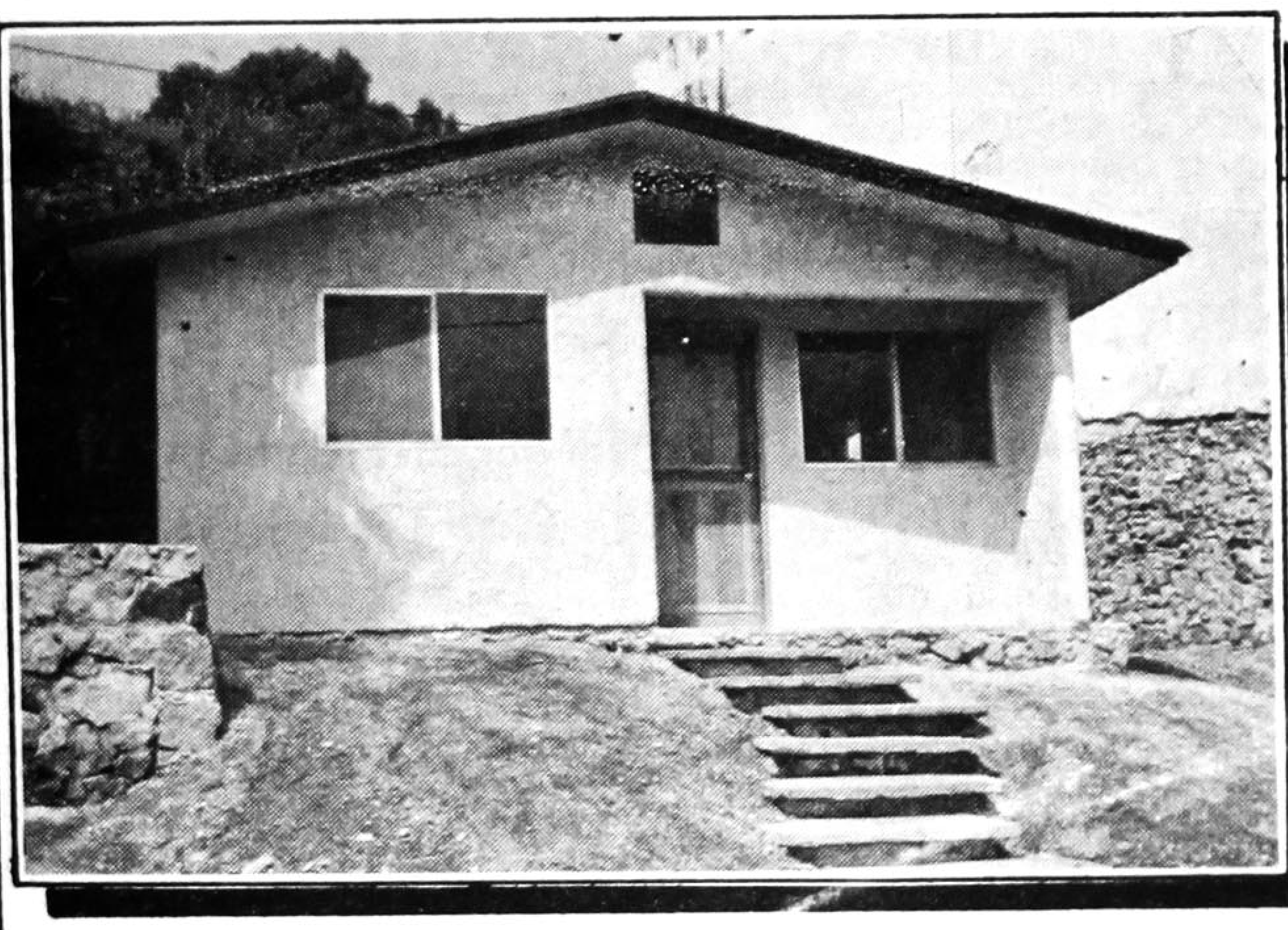

a 12 (doce) meses.

a 24 (veinticuatro) meses.

a 36 (treinta y seis) meses.

a 48 (cuarenta y ocho) meses.

*Atendemos su llamado, en los teléfonos números 3-43-40 y 3-43-90 en ésta ciudad.*

*La atención a nuestra clientela, será para todo el Estado de Nayarit.*

*A T E N T A M E N T E.*

*Marzo de 1990.*

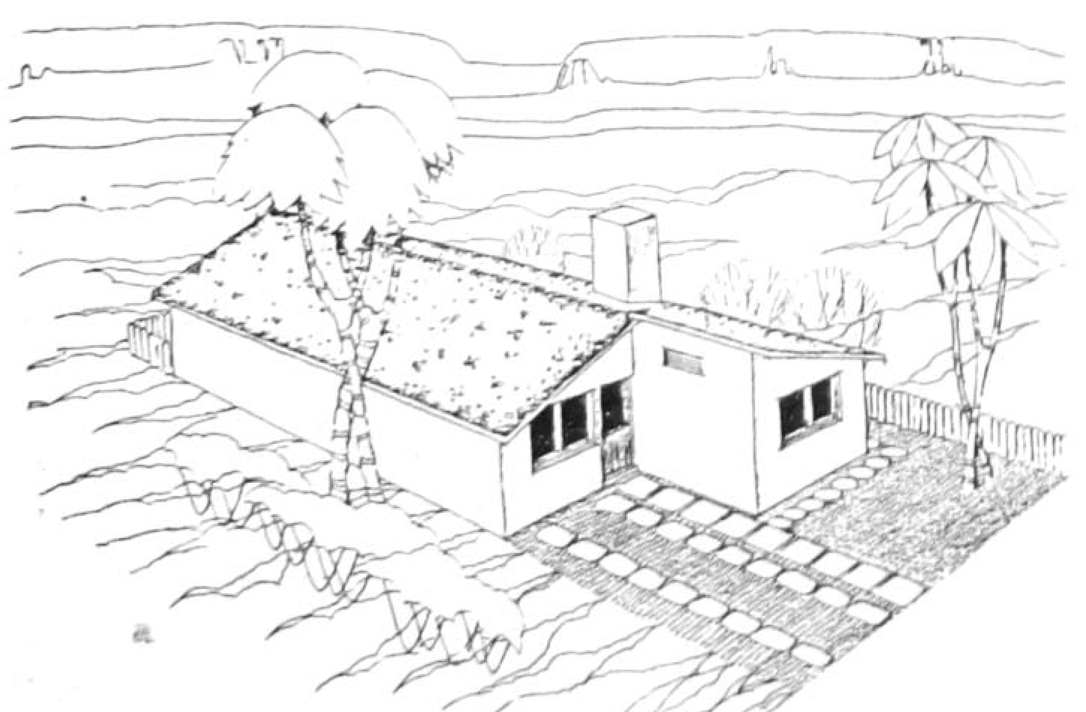

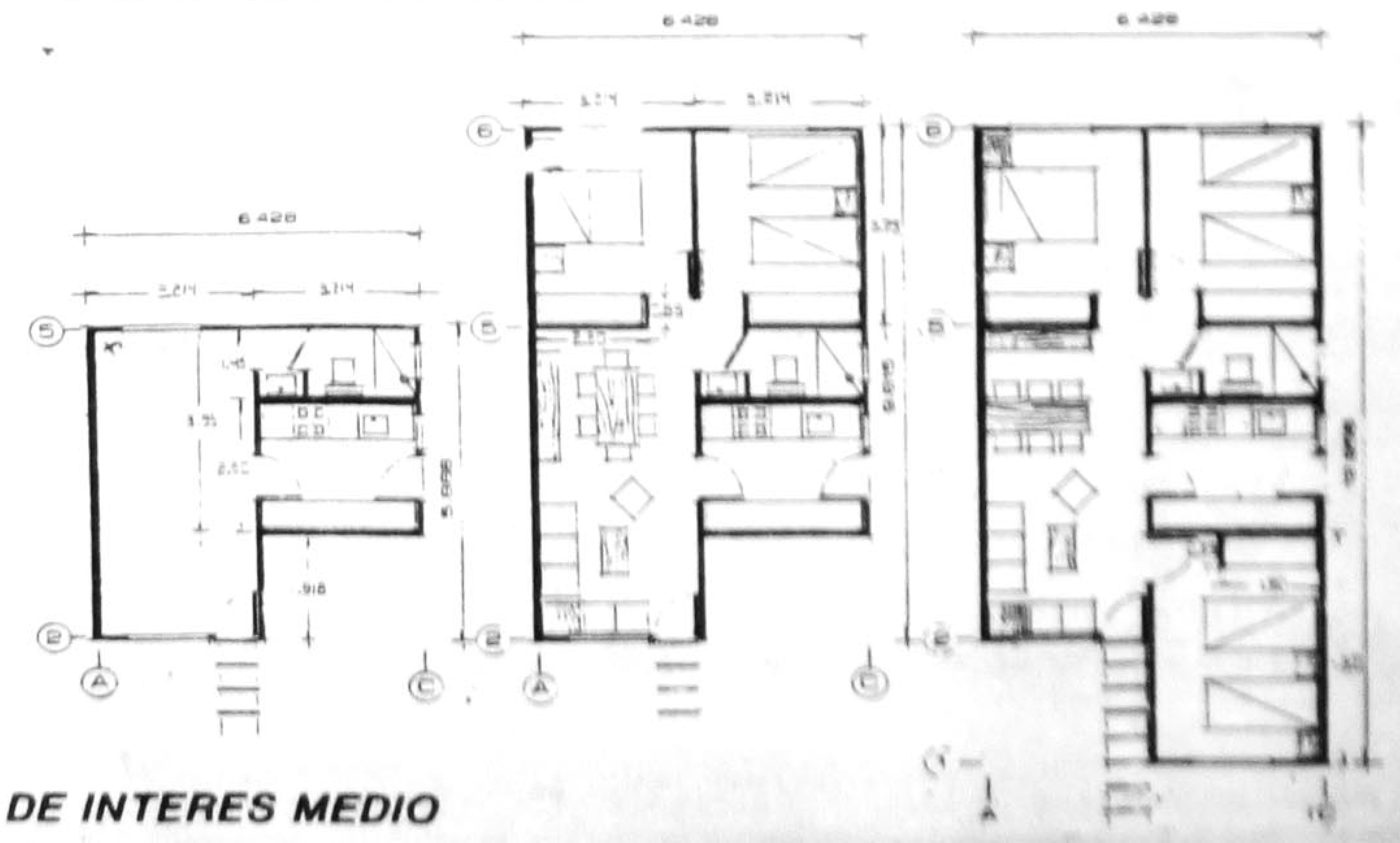

*VIVIENDA DE INTERES MEDIO*

Pañal desechable
Delsey

NUEVAS CINTAS REPEGABLES.
EXCLUSIVA CUBIERTA KIM-SE
LINEA DE PEGADO VERTICAL.
MAYOREO Y MENUDEO.
EL TRENECITO
LOCAL J-6 CENTRO COMERCIAL PLAZA FIESTA.
JUNTO A LA COMERCIAL MEXICANA
TEL: 338-94

# Relaciones con Chile

El anuncio de la próxima visita del presidente Carlos Salinas de Gortari a Chile constituye, para todo efecto práctico, un gesto de reconocimiento del gobierno mexicano al nuevo régimen democrático chileno y representa el fin del largo capítulo de la ruptura con la dictadura militar instaurada a sangre y fuego por Augusto Pinochet el 11 de septiembre de 1973.

El indeseado pero necesario paréntesis de 15 años y tres meses en los vínculos entre las dos naciones no podría hacer olvidar que, hasta antes del golpe de estado, las relaciones mexicano-chilenas, tanto entre gobiernos como entre sociedades eran particularmente estrechas y profundas. Ese nexo conoció una intensificación memorable en tiempos de Salvador Allende, cuya presencia en nuestro país en 1972 aún es recordada por muchos, como se recuerda en Chile la visita del ex presidente Luis Echeverría.

La brusca y cruenta interrupción de la democracia en el país austral fue vivida, en México, como una tragedia propia. Al mismo tiempo, en las circunstancias creadas por el cuartelazo del 11 de septiembre, México escribió uno de los más dignos episodios en la historia de su política exterior. La embajada de nuestro país en Santiago de Chile se vio, desde el mismo día 11 colmada de chilenos que buscaron -y lograron- salvarse de la impacable persecución desatada por los golpistas en contra de todos los ciudadanos democráticos y progresistas. Acto seguido el régimen militar recien constituido tendió un cerco en torno a la sede diplomática, ejerció presiones de toda índole para conseguir la entrega de los refugiados y montó provocaciones y amagos contra la representación, encabezada por Gonzalo Martínez Corbalá.

El gobierno mexicano y su representación lograron, sin embargo, sacar del país a cientos de perseguidos otros miles llegarían al país en los meses y años siguientes por otras vías. Cuando la embajada terminó de cumplir su misión humanitaria, México rompió sus relaciones con la dictadura militar de Pinochet, lo que se formalizó el 26 de noviembre de 1974.

Desde entonces, la suspensión de las relaciones diplomáticas no impidió que los vínculos entre los dos pueblos siguiesen desarrollándose.

Ahora que la sociedad chilena ha podido por fin desembarazarse de la tiranía, y que la democracia en el país austral se abre paso, aun de manera precaria, por entre la maraña de disposiciones hegemónicas heredadas del poder militar, es del todo congruente retomar los nexos gubernamentales con esa nación.

La visita del presidente Salinas a Santiago de Chile parece, desde esta perspectiva, una decisión adecuada para promover los vínculos políticos, económicos, sociales y culturales en esta nueva etapa, y articular nuestros nexos con el país austral, como parte de los que sostenemos con todas las otras naciones latinoamericanas.

Ha de celebrarse, pues, la reanudación de la amistad, en el terreno gubernamental, de los extremos norte y sur del subcontinente, en la medida en que no solo resultará benefica para ambas naciones, sino que contribuirá a desarrollar la solidez y la cohesión de América Latina, condiciones urgentes e indispensables para enfrentar los numerosos problemas que agobian a la región.

# Va de Cuento

Cuando el llamado General Miguel Idígoras Fuentes dejó la presidencia de la República de Guatemala, mortal como todos; le llegó la hora suprema, "Levantó los tenis", y apenas con un suave suspiro de alivio, trepa afanosamente al cielo. Toca el portón enorme de la gloria y San Pedro acude a recibirlo.

Con un gesto, un tanto aburrido, San Pedro le indica exponga sus virtudes, Idígoras infla el pecho y comienza el relato de sus méritos en el mundo.

Soy, el Gran Idígoras, General de Oficio, presidente de Beneficio, Ayude a la Unión Fruit a cosechar dólares en mi país; estuve atento a cumplir todas las ordenes del Departamento de Estado de los Gringos; presté la casa para entrenar mercenarios.

-Lo mejor...

-¿Que inquirio algo amoscado el señor, San Pedro.

Pués lo mejor... afirmó Idígoras, lo que me dio satisfacción más grande fué que como odio a los pescadores con toda mi alma, ametrallé a unos indefensos Camaroneros Mexicanos.

Uniendo la acción a la palabra, San Pedro propinó un estupendo puntapie al trasero "IDIGOREÑO" gritándole:

Torpe, asesino, gorila, dijo San Pedro ¿que no sabes que yo fui pescador y de los buenos y dices todavía "Los Chapines" que Idígoras está vagando en los infiernos hasta la consumación de los siglos.

El juego de manos ya no es de villanos; ahora se ejerce en los cines y en los llanos.

Cuando el Lic. LUIS ECHEVERRIA ALVAREZ era presidente de la República, una vez me dijo con elevado sentido del humor.- Aunque esté íntimamente con los ZUNOS... ¡Jamás será un ATILA!

"La acompaño?" propuso un rebelde sin causa y con todo el tipo de fifirucho gorrón de "Sanborns" a la inquieta y superada Señorita de alta, quién se concreto a decir "NO, no y no... porque llevamos distintos rumbos "yo voy a visitar a mi tía y usted a su amada mamacita.

Compro Terrenos Grandes
Suburbanos de Tepic. Desde 5 hectáreas. Recibo ofertas y datos en inmobiliaria Mont Robert S.A. de C.V. Plaza de Alica local 27 "B" tel.: 3-28-84 Tepic, Nayarit.

INMOBILIARIA MONROBERT
Plaza Alica Local 27 "B" Tel. 3-28-84
Le ofrece:
Bahia Matanchen, terreno 1,500 mts2. con playa Ejido de Aticama.
Terreno esquina Ciudad del Valle 6ta. Sección 286 mts.2 Precio de oportunidad.
Lote INFONAVIT "Las Cruces" Sup. 15,000 mts.2, totalmente bardeado, casa construída, pozo, algunas instalaciones de granja y puertas de acceso.
Lote Predio "Tío Baltazar" (frente a casa de gobierno) Sup. 590 M2. (29.50 x 20 mts.).
Lote de Terreno ubicado en: salida a Guadalajara en la curva frente a TABAMEX junto Lienzo Charro Juan González G. Superficie aprox. 10,000 m2.
Lote de Terreno rural (pequeña propiedad) junto Río Mololoa paraje denominado "Palomas" con casita construída y pozos de agua propios. Sup. 14,000 m2.
Lote de Terreno Guayabitos, Boulevard Comercial junto a la Iglesia. Sup. 2,000 m2.
Laguna Sta. Ma. terreno 40,000 Mtr.2 junto zona residencial.
2 Terrenos dentro Central de Abastos 150 y 350 mts.2
Casa Habitación nueva Ciudad del Valle terreno: 160 m2 construcción aprox. 200 m2. consta de: 3 recámaras, estudio, 3 baños, cocina equipada carpintería caoba, gas, est. cisterna bomba.
Terreno Bucerías frente 35 mts. a carretera Tepic-Vallarta superficie: 900 m2.
Casa en las Varas, 600 mts. de terreno, 400 mts. construcción huerta, y cochera multiple.
Av. Victoria centro, casa tres recámaras, 810 mts.2 de terreno.
Local Comercial Plaza Alica, equipado para ropa casual.

VENDO precioso Cordova 81 equipado de lujo excelentes condiciones. Inf. Tel. 2-92-65 con Ing. Gutierrez

Se vende casa grande ubicada en Avenida Victoria No. 436 Poniente. Informes al Tel. 2-41-66

SOLICITAMOS
EMPLEADO (A) ADMINISTRADOR
CONOCIMIENTOS CONTABLES. INFORMES TEL. 2-04-11

VASAN
Auto Partes

VENTA DE REFACCIONES PARA TODA CLASE DE "VEHICULOS"
LOS MEJORES PRECIOS DEL MERCADO.
¡VISITENOS!
PROPIETARIO: ALVARO SANDOVAL PASOS
TEL. 3-82-48 TEPIC, NAY.

MADUROC S. de R.L. de C.V.
MADERAS DE TODAS CLASES.
MADERERIA
ZACATECAS 430 NTE.
TEL: 208-84
ASERRADERO
DOM. CONOCIDO
EL AHUACATE
TEPIC, NAY.
SERVICIO A DOMICILIO

SOLO MARISCOS
El Farallón

HORARIO:
de 12
a 6 p.m.
¡NOS HALAGA QUE INTENTEN IMITARNOS!
SERVICIO DE
BAR y
ESTACIONAMIENTO
TRANSMISIONES DE T.V. POR VIA SATELITE
LOS LUNES
SALIMOS A PESCAR
EN TEPIC:
AV. INSURGENTES 282 PTE
TEL. 311-24
EN GUADALAJARA
AV. PLAN DE SAN LUIS 1935
FRACC. CHAPULTEPEC COUNTRY
TEL. 24-94-41
AV. DEL NIÑO OBRERO 560
TEL. 21-26-16

AGENCIA DE VIAJES
"TOVARA"
AV. ALLENDE # 33 OTE. DESP. 2
TEL. 2-86-27 2-80-59
TEPIC, NAYARIT.
NAYARIT A TODA COSTA
ASESORIA PROFESIONAL EN SUS VIAJES DE:
VACACIONES --- NEGOCIOS --- ESTUDIOS
RESERVACIONES EN HOTELES DENTRO Y FUERA DEL PAIS.
TRAMITACION DE PASAPORTE Y VISA.
RESERVACIONES Y VENTA DE BOLETOS DE AVION -- BARCO
TRANSPORTACION TERRESTRE.
AGENCIA AUTORIZADA DE:
AEROMAR
mexicana
aeromexico
EXCURSION A LA CD. DE MEXICO CON MOTIVO DE LA VISITA DE SU SANTIDAD JUAN PABLO II. SALIDA 5 DE MAYO 1990.
LLAMENOS A LOS TELEFONOS 2-86-27 y 2-80-59 PARA GARANTIZARLE TAMBIEN EL INMEDIATO SERVICIO A DOMICILIO EN DONDE USTED SE ENCUENTRE (HOTEL. OFICINA. HOGAR).
av. allende 33 ote. desp. 2
tel 2-80-59 tepic, nayarit
cod. postal 63000

| | |
|---|---|
| **Galletas**<br>SANDW. NAPOLI - MARIBEL<br>KILO DE $ 3,019°° A<br>$ 2,509°° | **Saba**<br>TOALLA FEMENINA<br>20 TOA. DE $ 5,901°° A<br>4,909°° |
| **Bold 3**<br>DETERGENTE<br>500 GR. DE $ 1,418 A<br>1,159°° | **Nayar** PINTO<br>JABON P/LAVAR - AZUL<br>400 GR. DE $ 925°° A<br>789°° |
| **Palmolive**<br>JABON P/BAÑO - ROSA<br>100 GR. DE $ 370°° A<br>315°° | **Caprice**<br>SHAMPOO - MANZANA<br>500 ML. DE $ 3,733°° A<br>2,639°° |
| **Pétalo**<br>SERVILLETAS<br>125 SERV. DE $ 1,695°° A<br>1,389°° | **Jamón**<br>T/VIRGINIA - FUD<br>KILO DE $ 13,514°° A<br>12,455°° |
| **Pastel**<br>MOSAICO - VIVA<br>KILO DE $ 5,070°° A<br>4,044°° | **Queso**<br>DE PUERCO - VIVA<br>KILO DE $ 7,950°° A<br>5,812°° |
| **Tocino**<br>AHUMADO - DELTA<br>KILO DE $ 13,300°° A<br>10,700°° | **Chuleta**<br>AHUMADA - DELTA<br>KILO DE $ 14,000°° A<br>12,695°° |

VIGENCIA 16, 17, 18 DE MARZO '90

*... ya que todo mundo sabe, que los mejores precios estan en:*

**Primero conasupo**